

Índice

Dados da Empresa

Composição do Capital	1
-----------------------	---

DFs Individuais

Balanço Patrimonial Ativo	2
Balanço Patrimonial Passivo	3
Demonstração do Resultado	5
Demonstração do Resultado Abrangente	6
Demonstração do Fluxo de Caixa (Método Indireto)	7

Demonstração das Mutações do Patrimônio Líquido

DMPL - 01/01/2022 à 31/03/2022	9
DMPL - 01/01/2021 à 31/03/2021	10
Demonstração de Valor Adicionado	11

DFs Consolidadas

Balanço Patrimonial Ativo	12
Balanço Patrimonial Passivo	13
Demonstração do Resultado	15
Demonstração do Resultado Abrangente	16
Demonstração do Fluxo de Caixa (Método Indireto)	17

Demonstração das Mutações do Patrimônio Líquido

DMPL - 01/01/2022 à 31/03/2022	19
DMPL - 01/01/2021 à 31/03/2021	20
Demonstração de Valor Adicionado	21

Comentário do Desempenho	22
--------------------------	----

Notas Explicativas	56
--------------------	----

Pareceres e Declarações

Relatório da Revisão Especial - Sem Ressalva	101
Declaração dos Diretores sobre as Demonstrações Financeiras	102
Declaração dos Diretores sobre o Relatório do Auditor Independente	103

Dados da Empresa / Composição do Capital

Número de Ações (Unidade)	Trimestre Atual 31/03/2022
Do Capital Integralizado	
Ordinárias	403.868.805
Preferenciais	0
Total	403.868.805
Em Tesouraria	
Ordinárias	22.417.243
Preferenciais	0
Total	22.417.243

DFs Individuais / Balanço Patrimonial Ativo**(Reais Mil)**

Código da Conta	Descrição da Conta	Trimestre Atual 31/03/2022	Exercício Anterior 31/12/2021
1	Ativo Total	4.405.305	5.776.480
1.01	Ativo Circulante	376.782	333.241
1.01.01	Caixa e Equivalentes de Caixa	4.851	121
1.01.02	Aplicações Financeiras	206.480	140.214
1.01.02.01	Aplicações Financeiras Avaliadas a Valor Justo através do Resultado	206.480	140.214
1.01.02.01.01	Títulos para Negociação	206.480	140.214
1.01.03	Contas a Receber	143.017	178.808
1.01.03.01	Clientes	118.879	137.164
1.01.03.01.01	Créditos com partes relacionadas	118.879	137.164
1.01.03.02	Outras Contas a Receber	24.138	41.644
1.01.06	Tributos a Recuperar	5.967	5.621
1.01.06.01	Tributos Correntes a Recuperar	5.967	5.621
1.01.08	Outros Ativos Circulantes	16.467	8.477
1.01.08.03	Outros	16.467	8.477
1.01.08.03.03	Outros ativos circulantes	16.467	8.477
1.02	Ativo Não Circulante	4.028.523	5.443.239
1.02.01	Ativo Realizável a Longo Prazo	59.431	186.729
1.02.01.07	Tributos Diferidos	0	1.462
1.02.01.07.01	Imposto de Renda e Contribuição Social Diferidos	0	1.462
1.02.01.09	Créditos com Partes Relacionadas	54.326	180.255
1.02.01.09.02	Créditos com Controladas	54.326	180.255
1.02.01.10	Outros Ativos Não Circulantes	5.105	5.012
1.02.01.10.03	Depósitos judiciais	75	74
1.02.01.10.04	Impostos e contribuições a recuperar	2.744	2.744
1.02.01.10.06	Outros	2.286	2.194
1.02.02	Investimentos	3.854.681	5.147.496
1.02.02.01	Participações Societárias	3.854.681	5.147.496
1.02.02.01.02	Participações em Controladas	3.854.681	5.147.496
1.02.03	Imobilizado	6.770	6.825
1.02.03.01	Imobilizado em Operação	6.546	6.443
1.02.03.03	Imobilizado em Andamento	224	382
1.02.04	Intangível	107.641	102.189
1.02.04.01	Intangíveis	107.641	102.189
1.02.04.01.02	Intangível	107.641	102.189

DFs Individuais / Balanço Patrimonial Passivo**(Reais Mil)**

Código da Conta	Descrição da Conta	Trimestre Atual 31/03/2022	Exercício Anterior 31/12/2021
2	Passivo Total	4.405.305	5.776.480
2.01	Passivo Circulante	345.189	286.510
2.01.01	Obrigações Sociais e Trabalhistas	39.190	35.709
2.01.01.02	Obrigações Trabalhistas	39.190	35.709
2.01.02	Fornecedores	62.793	23.966
2.01.02.01	Fornecedores Nacionais	62.793	23.966
2.01.03	Obrigações Fiscais	3.221	4.136
2.01.03.01	Obrigações Fiscais Federais	3.221	4.136
2.01.03.01.02	Impostos e contribuições a recolher	3.221	4.136
2.01.04	Empréstimos e Financiamentos	226.558	213.755
2.01.04.01	Empréstimos e Financiamentos	226.558	213.755
2.01.04.01.01	Em Moeda Nacional	205.659	213.755
2.01.04.01.02	Em Moeda Estrangeira	20.899	0
2.01.05	Outras Obrigações	13.427	8.944
2.01.05.02	Outros	13.427	8.944
2.01.05.02.01	Dividendos e JCP a Pagar	12	12
2.01.05.02.04	Adiantamento de clientes	656	0
2.01.05.02.05	Títulos e obrigações em aquisições	7.508	7.428
2.01.05.02.06	Outros	399	406
2.01.05.02.07	Derivativos	4.852	1.098
2.02	Passivo Não Circulante	1.208.936	3.108.858
2.02.01	Empréstimos e Financiamentos	979.382	2.921.337
2.02.01.01	Empréstimos e Financiamentos	979.382	2.921.337
2.02.01.01.01	Em Moeda Nacional	800.674	2.686.622
2.02.01.01.02	Em Moeda Estrangeira	178.708	234.715
2.02.02	Outras Obrigações	229.442	187.377
2.02.02.01	Passivos com Partes Relacionadas	187.066	171.393
2.02.02.01.02	Débitos com Controladas	187.066	171.393
2.02.02.02	Outros	42.376	15.984
2.02.02.02.02	Adiantamento para Futuro Aumento de Capital	0	105
2.02.02.02.03	Títulos e obrigações em aquisições	8.415	8.190
2.02.02.02.04	Derivativos	33.961	7.689
2.02.04	Provisões	112	144
2.02.04.01	Provisões Fiscais Previdenciárias Trabalhistas e Cíveis	112	144
2.02.04.01.02	Provisões Previdenciárias e Trabalhistas	112	144
2.03	Patrimônio Líquido	2.851.180	2.381.112
2.03.01	Capital Social Realizado	2.451.660	2.451.667
2.03.01.01	Capital Social Integralizado	2.569.625	2.569.625
2.03.01.03	Reclassificação com gastos com emissão de ações	-117.965	-117.958
2.03.02	Reservas de Capital	-136.025	-37.731
2.03.02.05	Ações em Tesouraria	-165.609	-71.152
2.03.02.08	Reserva de capital	29.584	33.421
2.03.04	Reservas de Lucros	36.742	36.742
2.03.04.01	Reserva Legal	18.791	18.791
2.03.04.05	Reserva de Retenção de Lucros	17.951	17.951
2.03.05	Lucros/Prejuízos Acumulados	568.369	0

DFs Individuais / Balanço Patrimonial Passivo**(Reais Mil)**

Código da Conta	Descrição da Conta	Trimestre Atual 31/03/2022	Exercício Anterior 31/12/2021
2.03.06	Ajustes de Avaliação Patrimonial	-69.566	-69.566
2.03.06.01	Agio em transação de capital	-69.566	-69.566

DFs Individuais / Demonstração do Resultado**(Reais Mil)**

Código da Conta	Descrição da Conta	Acumulado do Atual Exercício 01/01/2022 à 31/03/2022	Acumulado do Exercício Anterior 01/01/2021 à 31/03/2021
3.01	Receita de Venda de Bens e/ou Serviços	519	1.443
3.02	Custo dos Bens e/ou Serviços Vendidos	-14.481	-20.382
3.03	Resultado Bruto	-13.962	-18.939
3.04	Despesas/Receitas Operacionais	141.377	68.553
3.04.01	Despesas com Vendas	-2	-109
3.04.02	Despesas Gerais e Administrativas	-664	-113
3.04.04	Outras Receitas Operacionais	7.164	553
3.04.06	Resultado de Equivalência Patrimonial	134.879	68.222
3.05	Resultado Antes do Resultado Financeiro e dos Tributos	127.415	49.614
3.06	Resultado Financeiro	-216.066	395
3.06.01	Receitas Financeiras	2.876	5.672
3.06.02	Despesas Financeiras	-218.942	-5.277
3.07	Resultado Antes dos Tributos sobre o Lucro	-88.651	50.009
3.08	Imposto de Renda e Contribuição Social sobre o Lucro	-1.462	-13
3.08.02	Diferido	-1.462	-13
3.09	Resultado Líquido das Operações Continuadas	-90.113	49.996
3.11	Lucro/Prejuízo do Período	-90.113	49.996
3.99	Lucro por Ação - (Reais / Ação)		
3.99.01	Lucro Básico por Ação		
3.99.01.01	ON	0,23	0,2
3.99.02	Lucro Diluído por Ação		
3.99.02.01	ON	0,23	0,19

DFs Individuais / Demonstração do Resultado Abrangente**(Reais Mil)**

Código da Conta	Descrição da Conta	Acumulado do Atual Exercício 01/01/2022 à 31/03/2022	Acumulado do Exercício Anterior 01/01/2021 à 31/03/2021
4.01	Lucro Líquido do Período	-90.113	49.996
4.03	Resultado Abrangente do Período	-90.113	49.996

DFs Individuais / Demonstração do Fluxo de Caixa (Método Indireto)**(Reais Mil)**

Código da Conta	Descrição da Conta	Acumulado do Atual Exercício 01/01/2022 à 31/03/2022	Acumulado do Exercício Anterior 01/01/2021 à 31/03/2021
6.01	Caixa Líquido Atividades Operacionais	-88.804	-37.685
6.01.01	Caixa Gerado nas Operações	-10.087	-2.230
6.01.01.01	Lucro líquido do exercício	-90.113	49.996
6.01.01.02	Depreciação e amortização	8.444	5.047
6.01.01.03	Equivalência patrimonial	-134.879	-68.222
6.01.01.04	Constituição (reversão) e atualização de provisão para riscos trabalhistas, tributários e cíveis	-32	-29
6.01.01.05	Despesa de juros de empréstimos e financiamentos	112.368	5.145
6.01.01.06	Valos justo com derivativos	-4.147	254
6.01.01.07	Baixa de valor residual imobilizado e intangível	1	0
6.01.01.08	Despesa de ajuste a valor presente e correção monetária com títulos	348	0
6.01.01.09	Baixa direito de uso de arrendamentos	0	-225
6.01.01.10	Imposto de renda e contribuição social correntes e diferidos	1.462	13
6.01.01.11	Atualização de empréstimos a terceiros	-270	-313
6.01.01.12	Atualização (reversão) depósito judicial	0	8
6.01.01.13	Baixa de custo de captação por antecipação pagamento de debêntures e taxa de antecipação	96.731	0
6.01.01.14	Remuneração baseada em ações	0	6.096
6.01.02	Variações nos Ativos e Passivos	50.720	-32.060
6.01.02.01	Redução (aumento) de contas a receber	18.285	-24.988
6.01.02.02	Redução (aumento) adiantamentos diversos	-1.075	878
6.01.02.03	Redução (aumento) de impostos e contribuições a recuperar	-346	130
6.01.02.04	Redução (aumento) de outros ativos	-8.082	-24.595
6.01.02.05	(Redução) aumento de fornecedores	38.827	7.326
6.01.02.06	(Redução) aumento de obrigações tributárias, salários e encargos sociais	2.566	9.413
6.01.02.07	(Redução) aumento de outros passivos	-111	-226
6.01.02.08	Redução (aumento) depósito judicial	0	4
6.01.02.09	(Redução) aumento de provisão para riscos trabalhistas, tributárias e cíveis	0	-2
6.01.02.10	(Redução) aumento de adiantamento de clientes	656	0
6.01.03	Outros	-129.437	-3.395
6.01.03.01	Juros pagos	-129.437	-3.395
6.02	Caixa Líquido Atividades de Investimento	2.150.803	52.528
6.02.01	Concessões de mútuos com partes relacionadas	-1.708	-4.660
6.02.02	Recebimentos de mútuos com partes relacionadas	134	6.165
6.02.03	Aumento de capital em controlada	-39.132	-98.398
6.02.04	Resgate (aplicação) de aplicações financeiras	-64.149	149.857
6.02.05	Rendimento de aplicações financeiras	-2.117	-5.628
6.02.06	Compra de ativo imobilizado/intangível	-13.663	-22.040
6.02.07	Dividendos recebidos	43.665	30.232
6.02.08	Direitos de empréstimos em aquisições futura	0	-3.000
6.02.09	Alienação caixas adquiridos (PL alienada)	2.227.773	0
6.03	Caixa Líquido Atividades de Financiamento	-2.057.269	-26.727
6.03.01	Captações de mútuos com partes relacionadas	15.672	0
6.03.04	Amortizações de empréstimos e financiamentos	-1.974.640	-24.664

DFs Individuais / Demonstração do Fluxo de Caixa (Método Indireto)**(Reais Mil)**

Código da Conta	Descrição da Conta	Acumulado do Atual Exercício 01/01/2022 à 31/03/2022	Acumulado do Exercício Anterior 01/01/2021 à 31/03/2021
6.03.05	Ganho (perda) com derivativos	0	-558
6.03.06	Aumento de capital / Custo de captação	-7	-1.481
6.03.07	Aquisição de ações em tesouraria	-98.294	0
6.03.08	Pagamento de arrendamentos	0	-24
6.05	Aumento (Redução) de Caixa e Equivalentes	4.730	-11.884
6.05.01	Saldo Inicial de Caixa e Equivalentes	121	18.100
6.05.02	Saldo Final de Caixa e Equivalentes	4.851	6.216

DFs Individuais / Demonstração das Mutações do Patrimônio Líquido / DMPL - 01/01/2022 à 31/03/2022**(Reais Mil)**

Código da Conta	Descrição da Conta	Capital Social Integralizado	Reservas de Capital, Opções Outorgadas e Ações em Tesouraria	Reservas de Lucro	Lucros ou Prejuízos Acumulados	Outros Resultados Abrangentes	Patrimônio Líquido
5.01	Saldos Iniciais	2.451.667	-107.297	36.742	0	0	2.381.112
5.03	Saldos Iniciais Ajustados	2.451.667	-107.297	36.742	0	0	2.381.112
5.04	Transações de Capital com os Sócios	-7	-98.294	0	658.482	0	560.181
5.04.02	Gastos com Emissão de Ações	-7	0	0	0	0	-7
5.04.04	Ações em Tesouraria Adquiridas	0	-98.294	0	0	0	-98.294
5.04.08	Ganho na mudança de participação em controlada	0	0	0	658.482	0	658.482
5.05	Resultado Abrangente Total	0	0	0	-90.113	0	-90.113
5.05.01	Lucro Líquido do Período	0	0	0	-90.113	0	-90.113
5.07	Saldos Finais	2.451.660	-205.591	36.742	568.369	0	2.851.180

DFs Individuais / Demonstração das Mutações do Patrimônio Líquido / DMPL - 01/01/2021 à 31/03/2021**(Reais Mil)**

Código da Conta	Descrição da Conta	Capital Social Integralizado	Reservas de Capital, Opções Outorgadas e Ações em Tesouraria	Reservas de Lucro	Lucros ou Prejuízos Acumulados	Outros Resultados Abrangentes	Patrimônio Líquido
5.01	Saldos Iniciais	2.453.647	-72.536	124.407	0	0	2.505.518
5.03	Saldos Iniciais Ajustados	2.453.647	-72.536	124.407	0	0	2.505.518
5.04	Transações de Capital com os Sócios	-1.481	6.127	0	0	0	4.646
5.04.02	Gastos com Emissão de Ações	-1.481	0	0	0	0	-1.481
5.04.08	Remuneração baseada em ações	0	93	0	0	0	93
5.04.09	Opção de ações	0	6.034	0	0	0	6.034
5.06	Mutações Internas do Patrimônio Líquido	0	0	0	49.996	0	49.996
5.06.04	Lucro do período	0	0	0	49.996	0	49.996
5.07	Saldos Finais	2.452.166	-66.409	124.407	49.996	0	2.560.160

DFs Individuais / Demonstração de Valor Adicionado**(Reais Mil)**

Código da Conta	Descrição da Conta	Acumulado do Atual	Acumulado do Exercício
		Exercício 01/01/2022 à 31/03/2022	Anterior 01/01/2021 à 31/03/2021
7.01	Receitas	834	2.116
7.01.01	Vendas de Mercadorias, Produtos e Serviços	561	1.666
7.01.02	Outras Receitas	273	450
7.02	Insumos Adquiridos de Terceiros	6.474	-1.869
7.02.02	Materiais, Energia, Servs. de Terceiros e Outros	6.474	-1.869
7.03	Valor Adicionado Bruto	7.308	247
7.04	Retenções	-8.444	-5.047
7.04.01	Depreciação, Amortização e Exaustão	-8.444	-5.047
7.05	Valor Adicionado Líquido Produzido	-1.136	-4.800
7.06	Vlr Adicionado Recebido em Transferência	137.755	73.894
7.06.01	Resultado de Equivalência Patrimonial	134.879	68.222
7.06.02	Receitas Financeiras	2.876	5.672
7.07	Valor Adicionado Total a Distribuir	136.619	69.094
7.08	Distribuição do Valor Adicionado	136.619	69.094
7.08.01	Pessoal	3.904	12.282
7.08.01.01	Remuneração Direta	3.547	11.173
7.08.01.02	Benefícios	166	787
7.08.01.03	F.G.T.S.	191	293
7.08.01.04	Outros	0	29
7.08.01.04.01	Remuneração baseada em ações	0	29
7.08.02	Impostos, Taxas e Contribuições	3.884	1.505
7.08.02.01	Federais	2.796	1.410
7.08.02.03	Municipais	1.088	95
7.08.03	Remuneração de Capitais de Terceiros	218.944	5.311
7.08.03.01	Juros	218.942	5.277
7.08.03.02	Aluguéis	2	34
7.08.04	Remuneração de Capitais Próprios	-90.113	49.996
7.08.04.03	Lucros Retidos / Prejuízo do Período	-90.113	49.996

DFs Consolidadas / Balanço Patrimonial Ativo**(Reais Mil)**

Código da Conta	Descrição da Conta	Trimestre Atual 31/03/2022	Exercício Anterior 31/12/2021
1	Ativo Total	10.818.499	9.882.678
1.01	Ativo Circulante	2.245.964	1.311.929
1.01.01	Caixa e Equivalentes de Caixa	229.109	169.248
1.01.02	Aplicações Financeiras	1.172.202	346.053
1.01.02.01	Aplicações Financeiras Avaliadas a Valor Justo através do Resultado	1.172.202	346.053
1.01.02.01.01	Títulos para Negociação	1.172.202	346.053
1.01.03	Contas a Receber	692.738	660.057
1.01.03.01	Clientes	668.435	615.855
1.01.03.01.01	Contas a receber com partes relacionadas	12.000	12.000
1.01.03.01.02	Contas a receber	656.435	603.855
1.01.03.02	Outras Contas a Receber	24.303	44.202
1.01.06	Tributos a Recuperar	83.441	88.617
1.01.06.01	Tributos Correntes a Recuperar	83.441	88.617
1.01.08	Outros Ativos Circulantes	68.474	47.954
1.01.08.03	Outros	68.474	47.954
1.01.08.03.02	Direitos e empréstimos para aquisições	1.668	1.395
1.01.08.03.03	Outros ativos circulantes	66.806	46.559
1.02	Ativo Não Circulante	8.572.535	8.570.749
1.02.01	Ativo Realizável a Longo Prazo	537.378	510.141
1.02.01.04	Contas a Receber	73.697	56.092
1.02.01.04.01	Clientes	73.697	56.092
1.02.01.07	Tributos Diferidos	0	1.462
1.02.01.07.01	Imposto de Renda e Contribuição Social Diferidos	0	1.462
1.02.01.09	Créditos com Partes Relacionadas	14.430	12.460
1.02.01.09.04	Créditos com Outras Partes Relacionadas	14.430	12.460
1.02.01.10	Outros Ativos Não Circulantes	449.251	440.127
1.02.01.10.03	Depósitos judiciais	144.140	141.873
1.02.01.10.04	Impostos e contribuições a recuperar	18.188	17.509
1.02.01.10.06	Direitos e empréstimos para aquisições	236.051	229.925
1.02.01.10.07	Outros ativos não circulantes	50.872	50.820
1.02.02	Investimentos	8.573	42.316
1.02.02.01	Participações Societárias	8.573	42.316
1.02.02.01.01	Participações em Coligadas	8.573	42.316
1.02.03	Imobilizado	2.050.343	2.044.274
1.02.03.01	Imobilizado em Operação	637.580	646.808
1.02.03.02	Direito de Uso em Arrendamento	1.396.496	1.382.681
1.02.03.03	Imobilizado em Andamento	16.267	14.785
1.02.04	Intangível	5.976.241	5.974.018
1.02.04.01	Intangíveis	185.794	180.589
1.02.04.01.02	Intangível	185.794	180.589
1.02.04.02	Goodwill	5.790.447	5.793.429
1.02.04.02.01	Goodwill	5.790.447	5.793.429

DFs Consolidadas / Balanço Patrimonial Passivo**(Reais Mil)**

Código da Conta	Descrição da Conta	Trimestre Atual 31/03/2022	Exercício Anterior 31/12/2021
2	Passivo Total	10.818.499	9.882.678
2.01	Passivo Circulante	1.323.139	1.235.118
2.01.01	Obrigações Sociais e Trabalhistas	200.205	209.086
2.01.01.02	Obrigações Trabalhistas	200.205	209.086
2.01.02	Fornecedores	196.413	186.207
2.01.02.01	Fornecedores Nacionais	196.413	186.207
2.01.03	Obrigações Fiscais	58.773	56.952
2.01.03.01	Obrigações Fiscais Federais	58.773	56.952
2.01.03.01.02	Impostos e contribuições a recolher	58.773	56.952
2.01.04	Empréstimos e Financiamentos	574.038	527.897
2.01.04.01	Empréstimos e Financiamentos	394.987	360.449
2.01.04.01.01	Em Moeda Nacional	374.088	360.449
2.01.04.01.02	Em Moeda Estrangeira	20.899	0
2.01.04.03	Financiamento por Arrendamento	179.051	167.448
2.01.04.03.01	Arrendamento - direito de uso	179.051	167.448
2.01.05	Outras Obrigações	293.710	254.976
2.01.05.02	Outros	293.710	254.976
2.01.05.02.01	Dividendos e JCP a Pagar	12	12
2.01.05.02.04	Adiantamentos de clientes	111.522	80.704
2.01.05.02.05	Parcelamento de impostos e contribuições	13.209	13.185
2.01.05.02.06	Títulos a pagar	119.736	115.408
2.01.05.02.07	Outros	44.379	44.569
2.01.05.02.08	Derivativos	4.852	1.098
2.02	Passivo Não Circulante	6.260.806	6.235.199
2.02.01	Empréstimos e Financiamentos	4.537.976	4.530.029
2.02.01.01	Empréstimos e Financiamentos	3.137.222	3.140.599
2.02.01.01.01	Em Moeda Nacional	2.958.514	2.905.884
2.02.01.01.02	Em Moeda Estrangeira	178.708	234.715
2.02.01.03	Financiamento por Arrendamento	1.400.754	1.389.430
2.02.01.03.01	Arrendamento - direito de uso	1.400.754	1.389.430
2.02.02	Outras Obrigações	936.506	924.967
2.02.02.01	Passivos com Partes Relacionadas	85	85
2.02.02.01.04	Débitos com Outras Partes Relacionadas	85	85
2.02.02.02	Outros	936.421	924.882
2.02.02.02.03	Títulos a pagar	191.887	199.332
2.02.02.02.04	Parcelamento de impostos e contribuições	59.971	62.035
2.02.02.02.05	Imposto de renda e contribuição social diferidos	605.663	610.761
2.02.02.02.06	Outros	29.130	29.256
2.02.02.02.07	Adiantamento de clientes	15.809	15.809
2.02.02.02.08	Derivativos	33.961	7.689
2.02.04	Provisões	786.324	780.203
2.02.04.01	Provisões Fiscais Previdenciárias Trabalhistas e Cíveis	786.324	780.203
2.02.04.01.01	Provisões Fiscais	380.415	375.537
2.02.04.01.02	Provisões Previdenciárias e Trabalhistas	224.325	225.207
2.02.04.01.04	Provisões Cíveis	181.584	179.459
2.03	Patrimônio Líquido Consolidado	3.234.554	2.412.361

DFs Consolidadas / Balanço Patrimonial Passivo**(Reais Mil)**

Código da Conta	Descrição da Conta	Trimestre Atual 31/03/2022	Exercício Anterior 31/12/2021
2.03.01	Capital Social Realizado	2.451.660	2.451.667
2.03.01.01	Capital Social Integralizado	2.569.625	2.569.625
2.03.01.03	Reclassificação com gastos com emissão de ações	-117.965	-117.958
2.03.02	Reservas de Capital	-136.025	-37.731
2.03.02.05	Ações em Tesouraria	-165.609	-71.152
2.03.02.08	Reservas de capital	29.584	33.421
2.03.04	Reservas de Lucros	36.742	36.742
2.03.04.01	Reserva Legal	18.791	18.791
2.03.04.05	Reserva de Retenção de Lucros	17.951	17.951
2.03.05	Lucros/Prejuízos Acumulados	568.369	0
2.03.06	Ajustes de Avaliação Patrimonial	-69.566	-69.566
2.03.09	Participação dos Acionistas Não Controladores	383.374	31.249

DFs Consolidadas / Demonstração do Resultado**(Reais Mil)**

Código da Conta	Descrição da Conta	Acumulado do Atual Exercício 01/01/2022 à 31/03/2022	Acumulado do Exercício Anterior 01/01/2021 à 31/03/2021
3.01	Receita de Venda de Bens e/ou Serviços	902.380	415.998
3.02	Custo dos Bens e/ou Serviços Vendidos	-314.226	-180.415
3.03	Resultado Bruto	588.154	235.583
3.04	Despesas/Receitas Operacionais	-402.958	-142.748
3.04.01	Despesas com Vendas	-55.675	-21.370
3.04.02	Despesas Gerais e Administrativas	-271.761	-99.943
3.04.03	Perdas pela Não Recuperabilidade de Ativos	-55.736	-15.514
3.04.05	Outras Despesas Operacionais	-15.539	-6.163
3.04.06	Resultado de Equivalência Patrimonial	-4.247	242
3.05	Resultado Antes do Resultado Financeiro e dos Tributos	185.196	92.835
3.06	Resultado Financeiro	-274.985	-40.957
3.06.01	Receitas Financeiras	23.454	13.042
3.06.02	Despesas Financeiras	-298.439	-53.999
3.07	Resultado Antes dos Tributos sobre o Lucro	-89.789	51.878
3.08	Imposto de Renda e Contribuição Social sobre o Lucro	6.433	219
3.08.01	Corrente	-1.251	0
3.08.02	Diferido	7.684	219
3.09	Resultado Líquido das Operações Continuadas	-83.356	52.097
3.11	Lucro/Prejuízo Consolidado do Período	-83.356	52.097
3.11.01	Atribuído a Sócios da Empresa Controladora	-90.113	49.996
3.11.02	Atribuído a Sócios Não Controladores	6.757	2.101
3.99	Lucro por Ação - (Reais / Ação)		
3.99.01	Lucro Básico por Ação		
3.99.01.01	ON	0,23	0,2
3.99.02	Lucro Diluído por Ação		
3.99.02.01	ON	0,23	0,19

DFs Consolidadas / Demonstração do Resultado Abrangente**(Reais Mil)**

Código da Conta	Descrição da Conta	Acumulado do Atual Exercício 01/01/2022 à 31/03/2022	Acumulado do Exercício Anterior 01/01/2021 à 31/03/2021
4.01	Lucro Líquido Consolidado do Período	-83.356	52.097
4.03	Resultado Abrangente Consolidado do Período	-83.356	52.097
4.03.01	Atribuído a Sócios da Empresa Controladora	-90.113	49.996
4.03.02	Atribuído a Sócios Não Controladores	6.757	2.101

DFs Consolidadas / Demonstração do Fluxo de Caixa (Método Indireto)**(Reais Mil)**

Código da Conta	Descrição da Conta	Acumulado do Atual Exercício 01/01/2022 à 31/03/2022	Acumulado do Exercício Anterior 01/01/2021 à 31/03/2021
6.01	Caixa Líquido Atividades Operacionais	102.954	131.671
6.01.01	Caixa Gerado nas Operações	395.005	159.550
6.01.01.01	Lucro (Prejuízo) Líquido do exercício	-83.356	52.097
6.01.01.02	Provisão para créditos de liquidação duvidosa	55.736	15.514
6.01.01.03	Atualização (reversão) de depósito judicial	-1.025	-146
6.01.01.04	Depreciação e amortização	89.219	26.093
6.01.01.05	Baixa de valor residual de imobilizado e intangível	182	22
6.01.01.06	Valor justo bolsa Proies	4.937	0
6.01.01.07	Despesas de juros de empréstimos, financiamentos e parcelamento de impostos	130.549	6.863
6.01.01.08	Constituição e atualização de provisão para riscos trabalhistas, tributários e cíveis	9.969	2.535
6.01.01.09	Despesa de ajuste a valor presente e correção monetária com títulos	8.227	11.851
6.01.01.10	Amortização direito de uso de arrendamentos	54.397	19.067
6.01.01.11	Ajuste a valor presente financeiramente estudantil	-7.448	-498
6.01.01.12	Imposto de renda e contribuição social diferidos correntes e diferidos	-6.433	-219
6.01.01.13	Equivalência patrimonial	4.247	-242
6.01.01.14	Baixa de custo de captação por antecipação pagamento de debêntures e taxa de antecipação	96.731	0
6.01.01.15	Atualização de empréstimos a terceiros	-283	-263
6.01.01.16	Despesa de ajuste a valor presente sobre arrendamentos	47.024	23.911
6.01.01.17	Baixa de direito de uso de arrendamentos	-2.876	-532
6.01.01.18	Variação cambial s/ investimentos	1.685	-1.008
6.01.01.19	Receita com descontos recebidos sobre arrendamentos	-2.330	-1.876
6.01.01.20	Outros ajustes	-4.147	6.381
6.01.02	Variações nos Ativos e Passivos	-103.508	-24.320
6.01.02.01	Redução (aumento) de contas a receber	-189.376	-23.962
6.01.02.02	Redução (aumento) adiantamentos diversos	19.899	12.225
6.01.02.03	Redução (aumento) depósitos judiciais	-2.868	-1.626
6.01.02.04	Redução (aumento) de impostos e contribuições a recuperar	-2.298	-230
6.01.02.05	Redução (aumento) de outros ativos	-3.606	-30.676
6.01.02.06	(Redução) aumento de fornecedores	40.475	-2.747
6.01.02.07	(Redução) aumento de obrigações tributárias, salários e encargos sociais	-5.183	12.456
6.01.02.08	(Redução) aumento de adiantamento de clientes	30.817	18.317
6.01.02.09	(Redução) aumento de parcelamento de impostos e contribuições	-2.705	-6.555
6.01.02.10	(Redução) aumento de provisão para riscos trabalhistas, tributários e cíveis	-5.021	-1.188
6.01.02.11	(Redução) aumento de outros passivos	9.540	-334
6.01.02.12	(Redução) aumento de imposto de renda e contribuição a pagar	6.818	0
6.01.03	Outros	-188.543	-3.559
6.01.03.01	Juros pagos	-187.839	-3.559
6.01.03.02	Imposto de renda e contribuição social pagos	-704	0
6.02	Caixa Líquido Atividades de Investimento	123.951	-77.851

DFs Consolidadas / Demonstração do Fluxo de Caixa (Método Indireto)**(Reais Mil)**

Código da Conta	Descrição da Conta	Acumulado do Atual Exercício 01/01/2022 à 31/03/2022	Acumulado do Exercício Anterior 01/01/2021 à 31/03/2021
6.02.01	Mútuos (concessões)	-1.687	-362
6.02.03	Aumento de capital em controlada	-5.000	-441
6.02.04	Resgate (Aquisição) de aplicações financeiras	-817.912	50.231
6.02.05	Rendimento de aplicações financeiras	-8.237	-6.716
6.02.06	Compra de ativo imobilizado/intangível	-43.213	-38.110
6.02.07	Aquisições de controladas líquidas dos caixa adquiridos	0	-60.302
6.02.08	Direitos de empréstimos em aquisições futura	0	-22.151
6.02.09	Aumento de capital de não controladores	1.000.000	0
6.03	Caixa Líquido Atividades de Financiamento	-167.044	-64.770
6.03.01	Empréstimos e financiamentos (Captações)	1.960.744	0
6.03.02	Empréstimos e financiamentos (Amortizações)	-1.975.319	-25.885
6.03.03	Ganho (perda) com derivativos	0	-558
6.03.04	Amortização de títulos a pagar na aquisição de controladas	-15.707	-4.896
6.03.05	Aumento de capital	-7	-1.481
6.03.06	Aquisição de ações em tesouraria	-98.294	0
6.03.07	Pagamento de arrendamentos	-38.461	-31.950
6.05	Aumento (Redução) de Caixa e Equivalentes	59.861	-10.950
6.05.01	Saldo Inicial de Caixa e Equivalentes	169.248	73.183
6.05.02	Saldo Final de Caixa e Equivalentes	229.109	62.233

DFs Consolidadas / Demonstração das Mutações do Patrimônio Líquido / DMPL - 01/01/2022 à 31/03/2022**(Reais Mil)**

Código da Conta	Descrição da Conta	Capital Social Integralizado	Reservas de Capital, Opções Outorgadas e Ações em Tesouraria	Reservas de Lucro	Lucros ou Prejuízos Acumulados	Outros Resultados Abrangentes	Patrimônio Líquido	Participação dos Não Controladores	Patrimônio Líquido Consolidado
5.01	Saldos Iniciais	2.451.667	-107.297	36.742	0	0	2.381.112	31.249	2.412.361
5.03	Saldos Iniciais Ajustados	2.451.667	-107.297	36.742	0	0	2.381.112	31.249	2.412.361
5.04	Transações de Capital com os Sócios	-7	-98.294	0	658.482	0	560.181	345.368	905.549
5.04.02	Gastos com Emissão de Ações	-7	0	0	0	0	-7	0	-7
5.04.04	Ações em Tesouraria Adquiridas	0	-98.294	0	0	0	-98.294	0	-98.294
5.04.08	Ganho na mudança de participação em controlada	0	0	0	658.482	0	658.482	341.518	1.000.000
5.04.09	Aquisição de investimentos	0	0	0	0	0	0	3.850	3.850
5.05	Resultado Abrangente Total	0	0	0	-90.113	0	-90.113	6.757	-83.356
5.05.01	Lucro Líquido do Período	0	0	0	-90.113	0	-90.113	6.757	-83.356
5.07	Saldos Finais	2.451.660	-205.591	36.742	568.369	0	2.851.180	383.374	3.234.554

DFs Consolidadas / Demonstração das Mutações do Patrimônio Líquido / DMPL - 01/01/2021 à 31/03/2021**(Reais Mil)**

Código da Conta	Descrição da Conta	Capital Social Integralizado	Reservas de Capital, Opções Outorgadas e Ações em Tesouraria	Reservas de Lucro	Lucros ou Prejuízos Acumulados	Outros Resultados Abrangentes	Patrimônio Líquido	Participação dos Não Controladores	Patrimônio Líquido Consolidado
5.01	Saldo Inicial	2.453.647	-72.536	124.407	0	0	2.505.518	20.958	2.526.476
5.03	Saldo Inicial Ajustado	2.453.647	-72.536	124.407	0	0	2.505.518	20.958	2.526.476
5.04	Transações de Capital com os Sócios	-1.481	6.127	0	0	0	4.646	-6	4.640
5.04.02	Gastos com Emissão de Ações	-1.481	0	0	0	0	-1.481	0	-1.481
5.04.08	Remuneração baseada em ações	0	93	0	0	0	93	0	93
5.04.09	Aquisição de investimento	0	0	0	0	0	0	-6	-6
5.04.10	Opção de ações	0	6.034	0	0	0	6.034	0	6.034
5.06	Mutações Internas do Patrimônio Líquido	0	0	0	49.996	0	49.996	2.101	52.097
5.06.04	Lucro do período	0	0	0	49.996	0	49.996	2.101	52.097
5.07	Saldo Final	2.452.166	-66.409	124.407	49.996	0	2.560.160	23.053	2.583.213

DFs Consolidadas / Demonstração de Valor Adicionado**(Reais Mil)**

Código da Conta	Descrição da Conta	Acumulado do Atual	Acumulado do Exercício
		Exercício 01/01/2022 à 31/03/2022	Anterior 01/01/2021 à 31/03/2021
7.01	Receitas	891.622	418.882
7.01.01	Vendas de Mercadorias, Produtos e Serviços	939.448	428.999
7.01.02	Outras Receitas	7.910	5.397
7.01.04	Provisão/Reversão de Créd. Liquidação Duvidosa	-55.736	-15.514
7.02	Insumos Adquiridos de Terceiros	-190.434	-74.736
7.02.01	Custos Prods., Mercs. e Servs. Vendidos	-10.308	-2.727
7.02.02	Materiais, Energia, Servs. de Terceiros e Outros	-180.126	-72.009
7.03	Valor Adicionado Bruto	701.188	344.146
7.04	Retenções	-143.616	-45.160
7.04.01	Depreciação, Amortização e Exaustão	-143.616	-45.160
7.05	Valor Adicionado Líquido Produzido	557.572	298.986
7.06	Vlr Adicionado Recebido em Transferência	19.207	13.284
7.06.01	Resultado de Equivalência Patrimonial	-4.247	242
7.06.02	Receitas Financeiras	23.454	13.042
7.07	Valor Adicionado Total a Distribuir	576.779	312.270
7.08	Distribuição do Valor Adicionado	576.779	312.270
7.08.01	Pessoal	260.122	157.094
7.08.01.01	Remuneração Direta	222.818	133.838
7.08.01.02	Benefícios	17.474	9.037
7.08.01.03	F.G.T.S.	19.830	14.135
7.08.01.04	Outros	0	84
7.08.01.04.01	Remuneração baseada em ações	0	84
7.08.02	Impostos, Taxas e Contribuições	92.354	45.928
7.08.02.01	Federais	50.186	31.186
7.08.02.02	Estaduais	11	6
7.08.02.03	Municipais	42.157	14.736
7.08.03	Remuneração de Capitais de Terceiros	307.658	57.151
7.08.03.01	Juros	298.439	53.999
7.08.03.02	Aluguéis	9.219	3.152
7.08.04	Remuneração de Capitais Próprios	-83.355	52.097
7.08.04.03	Lucros Retidos / Prejuízo do Período	-90.112	49.996
7.08.04.04	Part. Não Controladores nos Lucros Retidos	6.757	2.101

Comentário do Desempenho

Mensagem da Administração

Em tempos de incerteza, reforçamos nossas crenças e aprimoramos nossa capacidade de execução, sempre amparados por nossos princípios e valores. Esse é um dos atributos que faz da Ânima uma companhia diferente e os resultados deste 1T22 não deixam dúvidas a esse respeito. Iniciamos o ano de 2022 com importantes processos de consolidação do nosso Ecossistema relacionados à maior relevância e escala no setor em que atuamos, ao amadurecimento cultural de uma nova organização e à sustentação tecnológica que nos permitirá continuar avançando em nossa estratégia de diferenciação tanto de qualidade quanto de precificação. Tecnologia esta que suporta não apenas nosso modelo acadêmico (E2A), como também permitirá alcance de melhores resultados sinérgicos em aspectos administrativos.

Se, de um lado, nos tornamos uma nova companhia em escala, poder de transformação e presença geográfica; de outro, reafirmamos e reforçamos nossa essência, nossos valores e nossos princípios. Assim, concluímos mais um representativo processo de captação em que pudemos salientar novamente nosso posicionamento, buscando sempre um ponto de equilíbrio mais eficiente na composição da Receita Líquida: destacamos o crescimento de +13,3% na captação das unidades integradas com um significativo avanço de +12,0% no ticket médio líquido ex. EAD.

Com isso, alcançamos, no 1T22, uma Receita Líquida de R\$902,4 milhões, +120,8% superior frente ao mesmo período de 2021, explicados majoritariamente pela expansão da base de alunos oriunda de aquisições e pela expansão do ticket líquido médio. Em relação ao EBITDA, reportamos nesse 1T22 um EBITDA Ajustado de R\$339,1 milhões, 143,6% superior ao 1T21, e margem de 37,6% (+3,5pp vs. 1T22). Tais resultados capturam as margens de eficiência operacional adquiridas pela diluição permitida com a nova escala do Ecossistema Ânima, tal como da implementação do nosso modelo acadêmico híbrido (E2A).

Convictos de que estamos operacionalmente nos consolidando para um maior ganho de escala e concomitantemente atentos às questões de alavancagem, apresentamos uma significativa Geração de Caixa Operacional de R\$339,3 milhões, representando 100,1% do EBITDA Ajustado e uma Geração de Caixa Livre de R\$247,5 milhões equivalente a 73,0% do EBITDA Ajustado no período. Tais indicadores ratificam nossa capacidade operacional de continuar expandindo nossos resultados, reforçando a solidez financeira da Companhia.

Neste trimestre, concluímos o processo relacionado à aliança estratégica junto à DNA Capital que propiciou um investimento de R\$1,0 bilhão por parte da DNA, fortalecendo a estrutura de capital da Inspirali, ao mesmo tempo em que representa uma união de forças de qualidade e reputação destacadas entre educação médica e a indústria do *healthcare*. Com a DNA Capital, reforçamos mais um meio de escalar a integração entre a academia e o mundo do trabalho, através de projetos de extensão, campos de prática e empregabilidade como proposta de valor totalmente diferenciado para os alunos da Inspirali.

A Inspirali encerrou o 1T22 com uma Receita Líquida de R\$268,6 milhões e Resultado Operacional de R\$173,1 milhões, com margem de 64,4%. Além de resultados que já impressionam, ainda existe uma expansão orgânica relevante contratada para os próximos anos que contribuirá positivamente com os resultados de 2022, além de novas oportunidades a serem trabalhadas em conjunto a partir da aliança com a DNA Capital.

Da mesma forma, o Ensino Digital (EAD), com seu crescimento acelerado vem sendo uma nova avenida de crescimento a partir de uma estratégia de ampliação do acesso a uma educação de qualidade conciliada à capilaridade que permitirá contribuição de margens neste negócio em um curto espaço de tempo. Nesse primeiro trimestre, iniciamos um projeto piloto de expansão em algumas de nossas marcas integradas permitindo com que possamos alavancar ainda mais essa nova avenida, amparado nos conceitos de que o setor educacional apresenta fortes alicerces em marcas regionais fortes e reconhecidas. O Ensino Digital encerrou o 1T22 com uma Receita Líquida de R\$47,2 milhões e Resultado Operacional de R\$11,2 milhões, com margem de 23,8%.

Seguimos ainda avançando consistentemente na concretização de sinergias que almejamos para este ano. Nos primeiros 10 meses de integração, já capturamos R\$125,3 milhões e estamos focados em iniciativas muito importantes de simplificação e maior racionalização de processos e despesas com um forte movimento de integrações de nossos sistemas operacionais. Caminhamos para uma redução de 19 para 6 sistemas (acadêmicos, financeiros e estruturantes), que nos permitirão gerenciar de forma mais eficiente toda a Companhia e estruturar, por consequente, melhores processos que permitam que as sinergias mencionadas ocorram de forma sustentável.

Assim, iniciamos uma nova fase em nossa Companhia, que nos permitirá galgar novos passos com o avanço da integração e as perspectivas de crescimento suportadas pelas alavancas descritas. Sabemos dos desafios que existem e trabalhamos em equipe para que possamos superá-los. Mantemos nossos valores como âncora desse desenvolvimento, que propiciará – em novas dimensões de escala e relevância – impactar ainda mais a vida de todos que participam do nosso Ecossistema Ânima.

A ADMINISTRAÇÃO

Comentário do Desempenho

Qualidade Acadêmica

O INEP/MEC fornece parâmetros sobre a Qualidade Acadêmica no País por meio dos resultados publicados regularmente e que nos permitem avaliar nossas conquistas a partir das ações que promovemos todos os dias dentro das nossas unidades, de forma comparável às demais instituições de ensino superior brasileiras.

Em 2021, com a aquisição transformacional realizada, passamos a consolidar também 10 tradicionais instituições, que se uniram ao nosso Ecossistema para reforçar ainda mais nossa trajetória de transformação do País através da educação de qualidade. Os dados nessa nova fase da Ânima continuam ratificando a elevada qualidade acadêmica de nossas instituições.

As constatações obtidas por meio dos indicadores publicados são o resultado daquilo que temos defendido e estabelecido como premissa desde a nossa fundação: um projeto de educação sustentável no longo prazo depende de uma proposta de qualidade, que agregue valor efetivo na vida de quem sonha com essa realização e se torna, a partir da experiência de aprendizagem significativa, um agente transformador da sociedade.

O IGC é o principal indicador de qualidade das instituições de ensino. Seu cálculo consiste na média ponderada, pelo número de matrículas, entre o CPC (Conceito Preliminar de Cursos) da graduação e a nota CAPES dos cursos *stricto sensu*. Nesse indicador, nossas IES consolidadas apresentam maior proporção de alunos com conceitos superiores (4 e 5) do que o conjunto das demais instituições privadas (listadas e não listadas), além do menor percentual de alunos com conceitos 1 e 2 entre estas instituições.

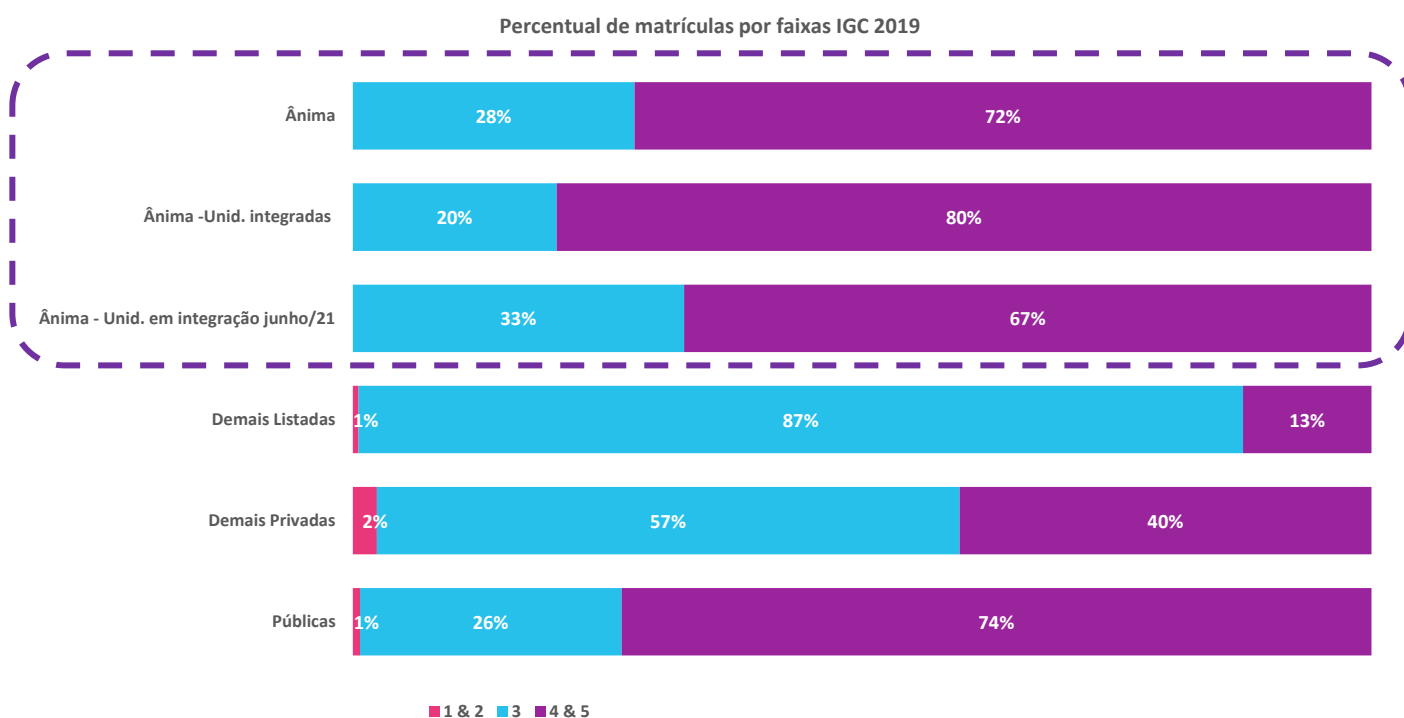

* Últimos dados disponíveis. Estamos aguardando a disponibilização pelo INEP/Mec dos micro dados do Censo do Ensino Superior 2020 para atualização dos respectivos conceitos de qualidade.

Analisando apenas as unidades em integração junho/21, observamos que 67% dos seus alunos estão matriculados em instituições com notas 4 e 5. Pautados na premissa da qualidade acadêmica e seguindo nosso histórico de aprimoramento contínuo, já estamos trabalhando de forma prioritária no incremento dos indicadores MEC dessas marcas, para ampliação de alunos matriculados em cursos da mais alta qualidade, em linha com as marcas já integradas. Mesmo considerando a oportunidade das novas marcas, seguimos com um total de alunos matriculados em IES com notas 4 e 5 muito superior aos demais grupos listados e privados.

Comentário do

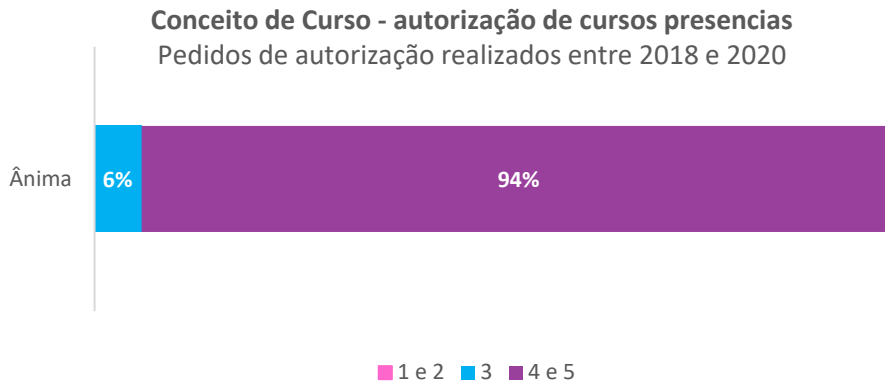

A confiança em nosso modelo acadêmico, o E2A, também reforça o caminho de nosso aprimoramento contínuo, especialmente ao analisarmos as notas obtidas em avaliações de autorização dos cursos solicitados, desde 2018, ano em que passamos a implementar o E2A como modelo acadêmico. Entre os 375 registros solicitados e já autorizados, para os mais diversos cursos presenciais nas diferentes instituições pelo País, 94% receberam notas 4 e 5 de Conceito de Curso em suas autorizações. Esse resultado reforça a força do E2A e, também, a confiança de que a implementação desse modelo acadêmico nas unidades em integração junho/21 nos permite seguir trilhando o propósito de Transformar o País pela educação, por meio de ensino de qualidade.

Comentário do Desempenho

Desempenho Operacional do Ensino Acadêmico

Base de alunos

A partir do 1T21, optamos por apresentar nossa base de alunos do segmento Ensino Acadêmico considerando, além das subdivisões tradicionais (com e sem aquisições), também a base de alunos da Inspirali (nossa vertical de medicina), deixando de incluir os cursos de pós-graduação *lato sensu*, que passaram a integrar o bloco *Lifelong Learning*.

Com o fechamento da transação de aquisição dos ativos da Laureate Brasil no final do mês de maio/2021, a partir de 1 de junho de 2021, as instituições UAM, UNIFACS, UnP (Potiguar), UniRitter, FADERGS, UniFG (Guararapes), IBMR e FPB (“unidades em integração junho/21”) passaram a compor o Ecossistema Ânima pelo que, desde o 2T21, assim como a Faculdade Milton Campos (adquirida no mês de abril), estão sendo consideradas nas respectivas linhas de aquisições do segmento Ensino Acadêmico. Por estarem constituídas exclusivamente com cursos de pós-graduação *lato sensu*, as marcas Business School São Paulo (BSP) e CEDEPE Business School integram o bloco *Lifelong Learning*.

Base de Alunos	1T21	2T21	3T21	4T21	1T22	Δ1T22/ 1T21
Graduação + Mestrado e Doutorado	130.716	258.804	250.813	244.018	251.428	92,3%
ÂNIMA	125.876	248.819	240.952	234.091	240.674	91,2%
Orgânica	125.876	118.444	118.340	114.078	121.071	-3,8%
Aquisições	0	130.375	122.612	120.013	119.603	n.a
INSPIRALI	4.840	9.985	9.861	9.927	10.754	122,2%
Orgânica	4.840	4.789	4.684	4.668	5.215	7,7%
Aquisições	0	5.196	5.177	5.259	5.539	n.a
EAD + Ensino Básico e Técnico	4.897	61.460	59.749	77.003	81.381	n.a
EAD	3.793	58.711	57.117	75.506	80.072	n.a
Orgânica	3.793	3.829	3.459	3.553	4.588	21,0%
Aquisições	0	54.882	53.658	71.953	75.484	n.a
Ensino Básico e Técnico	1.104	2.749	2.632	1.497	1.309	18,6%
Orgânica	1.104	1.103	1.146	195	316	-71,4%
Aquisições	0	1.646	1.486	1.302	993	n.a
TOTAL ENSINO ACADÊMICO	135.613	320.264	310.562	321.021	332.809	145,4%
Ensino Orgânico	135.613	128.165	127.629	122.494	131.190	-3,3%
Ensino Aquisições	0	192.099	182.933	198.527	201.619	n.a

Aquisições: Milton Campos e unidades em integração junho/21.

Os cursos do ensino Básico e Técnico das aquisições são, majoritariamente, da UNP.

Ao final do 1T22 registramos um base de 332,8 mil alunos no Ensino Acadêmico, um crescimento de 145,4% em relação ao registrado no 1T21. Influenciaram, principalmente, nesse resultado as aquisições realizadas em 2021. Considerando a base de alunos da Graduação, Mestrado e Doutorado, registramos crescimento de 91,2% no trimestre explicado pela acertada estratégia de aquisições registrando o final do 1T22 com 240,7 mil alunos. Excluindo as aquisições, observamos redução na base orgânica frente ao mesmo período do ano anterior, tendência em linha com as nossas expectativas para o início deste ano.

Registramos crescimento em nossa vertical de medicina, a Inspirali, de 122,2%, demonstrando a relevância da nossa estratégia de expansão inorgânica – aquisições de 2021 representam aproximadamente 70% da base da Inspirali – que, em conjunto com o crescimento da base orgânica, proporcionaram uma significativa mudança de escala da nossa vertical de medicina, ultrapassando 10 mil alunos.

Iniciamos o ano de 2022 com relevante base de alunos nos cursos digitais de graduação (EAD), que passaram a integrar o nosso Ecossistema com as unidades em integração junho/21. Ao final do 1T22 registramos base de 80,1 mil alunos de graduação nessa modalidade, representando 24,1% do total da nossa base de alunos do Ensino Acadêmico, escala que reforça a oportunidade de fortalecermos a oferta de cursos dentro da proposta híbrida flexível, tendo papel relevante para entrada de novos alunos ao nosso Ecossistema.

No Ensino Básico e Técnico registramos no trimestre uma base de alunos de 1,3 mil alunos, em sua maioria das unidades em integração junho/21, uma vez que em 2021 concluímos a transação com a Bahema referente à alienação das Escolas Internacionais de Florianópolis e de Blumenau (“Eis”) e do Colégio Tupy (“COT”).

Comentário do Desempenho

Ticket médio

Ticket Médio Líquido	1T22	1T21	$\Delta 1T22 / 1T21$
Ensino Acadêmico	865	960	-9,9%
Orgânico	1.126	960	17,3%
Aquisições	702	-	na
Ensino Acadêmico ex. EAD	1.074	960	12,0%
Orgânico ex. EAD	1.126	960	17,3%
Aquisições ex. EAD	1.022	-	na
EAD	202	-	na

Aquisições: Milton Campos e unidades em integração junho/21

O ticket médio consolidado atingiu R\$865 no 1T22, redução de 9,9% em relação ao 1T21 por conta do efeito da maior participação de EAD na receita. Excluindo esse efeito, atingimos um ticket de 1.074, crescimento de 12,0% em relação ao 1T21. Analisando o ticket médio líquido orgânico, registramos um valor de R\$1.126, evolução de 17,3% em relação ao 1T21, movimento em linha com o observado ao longo dos últimos anos e reforçado pelo aumento de relevância da medicina, ratificando nossa estratégia de incremento de ticket e posicionamento de qualidade superior de nossas marcas.

Considerando apenas as aquisições, que são influenciadas pelas unidades em integração junho/21, e que contam com uma parte relevante de seus alunos matriculados no Ensino Digital, essas unidades apresentaram um ticket médio líquido de R\$702. Ao excluir o efeito desses cursos, o ticket registrado foi de R\$1.022 no período.

As unidades em integração junho/21 têm relevante influência no comportamento do ticket líquido, devido à sua representatividade. Ao integrarmos sistemas e ferramentas que revertam a atual tendência de ticket dessas unidades, para a mesma direção que temos trabalhado nas unidades orgânicas, identificamos importantes oportunidades de evolução. Assim, quando se trata desse indicador, pelos ciclos do próprio negócio, os efeitos são obtidos de acordo com o amadurecimento e renovação da base de alunos.

Seguimos evoluindo na busca da relação ótima do ticket com o número de alunos que leve à maximização da Receita Líquida. Este esforço é sustentado por um tripé que envolve: (i) uma forte governança de gestão no acompanhamento do desempenho do ticket; (ii) a utilização de ferramentas tecnológicas que, com utilização intensiva de dados, nos permitem uma gestão granular dos valores de mensalidades e de bolsas; e (iii) a evolução do nosso portfólio com maior foco em cursos de tickets mais saudáveis.

Comentário do Desempenho

Capítulo 2022.1

Captação - Graduação	1T22	1T21	Δ1T22 / 1T21
Graduação			
Consolidado	93.185	32.287	188,6%
Presencial	66.111	31.255	111,5%
Orgânico	35.411	31.255	13,3%
Aquisições	30.700	-	n.a
Ensino Digital (EAD)	27.074	1.032	n.a
Orgânico	2.324	1.032	125,2%
Aquisições	24.750	-	n.a

Aquisições: Milton Campos e Unidades em integração junho/21

No 1T22 tivemos o primeiro ciclo de captação do início de ano incluindo as unidades em integração junho/2021, que resultou em uma captação total de 93,2 mil alunos, um crescimento de 188,6% em comparação ao 1T21.

Nos cursos presenciais, o número de novos alunos matriculados mais que dobrou em relação ao mesmo período do ano anterior, totalizando 66,1 mil novos alunos, com destaque para o crescimento de 13,3% da base orgânica. As aquisições apresentaram um importante número de captação (30.700) coerente com o processo de reposicionamento e recomposição do ticket, que, embora pressione o volume de captação, já proporcionou um crescimento de duplo dígito no ticket de ingressantes no 1T22.

Esse foi o primeiro período de captação com retorno completo às atividades presenciais e sem a necessidade de adotar medidas mais restritivas de isolamento social, mas ainda em um cenário macroeconômico bastante desafiador. Assim, essa conquista nos fortalece e reforça que nossos alunos estão buscando uma experiência de qualidade, que transforme suas vidas e seguem confiando em nossas marcas para a realização de seus sonhos.

Evasão Graduação*

Fluxo da Graduação Presencial	1T21	2T21	3T21	4T21	1T22	Δ1T22 / 1T21
Base Anterior	108.544	129.998	257.623	249.583	242.817	123,7%
Formaturas	- 12.581	- - 17.768	- - 17.768	- - 17.768	29.436	134,0%
Evasão	- 7.584	- 7.443	- 24.666	- 14.830	29.456	288,4%
% Evasão	-7,0%	-5,7%	-9,6%	-5,9%	-12,1%	-5,1pp
Entradas	31.255	-	34.394	8.064	66.111	111,5%
Aquisições	10.364	135.068	-	-	-	-100,0%
Base Atual	129.998	257.623	249.583	242.817	250.036	92,3%

*Estes números incorporam, a partir do 3T20, os alunos matriculados em nossos cursos híbridos digitais e não incorporam o EAD, stricto sensu e Ensino Básico e Técnico;

No primeiro trimestre do ano, registramos uma evasão de 12,1%, superior 5,1pp em relação ao mesmo período do ano anterior. Impactaram a evasão no trimestre fatores relacionados às adequações realizadas nesse momento de integração e revisões no processo de rematrícula em que unificamos critérios das unidades integradas com os das unidades em integração junho/21. Assim, em todo nosso Ecossistema, passamos a adotar elementos de maior rigor para a rematrícula, principalmente se comparado ao ano de 2021 em que maiores flexibilizações em negociações foram aplicadas em razão da necessidade de suporte aos nossos alunos em período pandêmico.

Cabe ainda destacar que registramos uma maior evasão nas unidades em integração junho/21. Se considerarmos apenas as unidades orgânicas, o impacto negativo seria menor, registrando uma evasão de 10,6% (-3,6pp vs. 1T21). Todas as medidas aplicadas, e que trouxeram impactos agora, visam adequar à base de alunos a um patamar saudável no longo prazo. Seguimos com os melhores esforços para manter nossos alunos estudando, ainda em meio a um cenário desafiador.

Financiamento Estudantil

Comentário do Desempenho

	2020.1	2020.2	2021.1	2021.2	2022.1
Captação total					
Fies	936	710	1.235	1.059	928
% da Captação	2,9%	4,9%	3,2%	2,5%	1,4%
Financiamento privado	2.224	1.140	1.807	669	3.384
% da Captação	6,8%	7,8%	4,7%	1,6%	5,1%
Total	3.160	1.850	3.042	1.728	4.312
% da Captação	9,7%	12,7%	7,8%	4,1%	6,5%
Base de Alunos					
Fies	12.921	14.336	19.178	17.659	14.380
% da Base de Alunos	11,4%	13,2%	7,4%	7,3%	5,8%
Financiamento privado	10.811	7.927	8.667	8.747	9.024
% da Base de Alunos	9,5%	7,4%	3,4%	3,6%	3,6%
Total	23.732	22.263	27.845	26.406	23.404
% da Base de alunos	21,0%	20,6%	10,8%	10,9%	9,4%

*A partir de 2021.1 considera as unidades em integração junho/2021

A partir da consolidação das unidades em integração junho/21 (2021.1), nossa base de alunos que utiliza financiamento apresentou redução no percentual total, uma vez que essas instituições contavam com uma base maior de alunos sem nenhum tipo de financiamento (95,5% da base de alunos da graduação das IES em integração junho/2021 não contavam com financiamento), assim, no 1T22 registramos uma base de 9,4% dos alunos utilizando algum tipo de financiamento (-1,4pp vs. 2021). Mesmo com esse efeito, seguindo a tendência de redução dos trimestres anteriores, continuamos observando uma redução da representatividade de alunos financiados em nossa base.

Considerando contratos finalizados no 1T22, a captação utilizando a modalidade FIES foi menor que no mesmo período anterior, explicado pelo mesmo efeito de menor proporção de alunos financiados nas unidades em integração junho/2021. Nas unidades orgânicas, também observamos redução na proporção de novos alunos utilizando essa modalidade de financiamento, em relação ao primeiro semestre de 2021.

Na modalidade de financiamento privado, a captação utilizando a modalidade, em que mantemos nossa parceria com o Pravalier (principalmente nas unidades orgânicas), registramos crescimento de 0,4pp em relação ao primeiro semestre de 2021. As unidades em integração junho/21 gradualmente passam a oferecer, de forma estruturada, essa modalidade de financiamento aos novos alunos ingressantes. Assim, no 1T22 registramos 4,3 mil novos alunos utilizando financiamento, que representa 6,5% da captação.

Ao final de 2021, a base de alunos financiados pelo FIES representou 5,8% dos alunos, redução de 1,6pp em relação ao mesmo período do ano anterior, mantendo a tendência que observamos de redução de alunos usando a modalidade de financiamento além da menor proporção com unidades integradas em junho/21. No financiamento privado, considerando que as unidades integradas são as principais que oferecem a modalidade Pravalier, registramos na base total de alunos crescimento em relação ao mesmo período do ano anterior, com percentual de financiamento privado na base de alunos é de 3,6%, sendo 1,3% alunos utilizando o crédito do nosso balanço.

A integração das unidades de junho/21 fortalece, portanto, nosso perfil de uma maioria consistente (mais de 90% da nossa base) de alunos sem qualquer tipo de financiamento, reafirmando a resiliência de nosso modelo de qualidade. Não obstante, a inexistência estruturada, até então, da oferta de Pravalier nas unidades em integração junho/21 se configura como uma oportunidade para expansão desta carteira de financiamento privado, oferecendo alternativas adicionais a mais candidatos e alunos dessas marcas.

Comentário do Desempenho

Desempenho Financeiro Consolidado: Ensino Acadêmico + LLL

RECEITA LÍQUIDA CONSOLIDADA

R\$ milhões (exceto em %)	1T22	%AV	1T21	%AV	Δ1T22/ 1T21
Receita Bruta	1.761,5	195,2%	787,7	192,7%	123,6%
Descontos, Deduções & Bolsas	(822,1)	-91,1%	(365,9)	-89,5%	124,7%
Impostos & Taxas	(37,1)	-4,1%	(13,0)	-3,2%	184,6%
Receita Líquida	902,4	100,0%	408,7	100,0%	120,8%

Composição da Receita Líquida 1T22

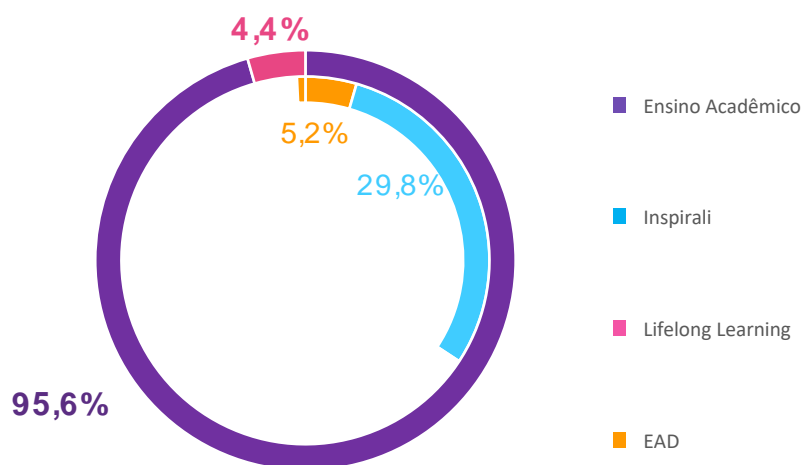

A Receita Líquida consolidada atingiu R\$902,4 milhões no 1T22, com crescimento de 120,8% em relação ao 1T21, impulsionada pelo aumento da base de alunos devido às aquisições, apesar de uma redução do ticket líquido consolidado causado pelo efeito mix do crescimento de participação do EAD na Receita Líquida total. O crescimento orgânico da Receita Líquida no 1T22 foi de 11,7%, com aumento de ticket líquido orgânico da graduação mais do que compensando uma leve queda na base de alunos orgânica de graduação.

A Inspirali e o EAD foram novamente os destaques do crescimento reportado acima. A Inspirali, nossa vertical de medicina, passou de 23,2% da Receita Líquida no 1T21 para 29,8% no 1T22, impulsionada pela continuidade da maturação de suas vagas e o início de operação do *campus* de Brumado com 50 vagas anuais. O EAD não tinha representatividade significativa no 1T21 e já representa 5,2% da Receita Líquida total no 1T22, também consequência das aquisições, mas já com resultados do projeto piloto de expansão em algumas das marcas das unidades integradas.

O Lifelong Learning manteve sua participação estável em 4,4%, também beneficiado pelas aquisições, em especial da pós graduação EAD. Já o Ensino Acadêmico excluindo Inspirali e EAD reduziu sua participação de 72,4% no 1T21 para 61,3% no 1T22, principalmente por consequência das aquisições, que vieram com um portfólio mais diversificado, aumentando escala e abrangência geográfica da Companhia e, consequentemente, fortalecendo a posição competitiva da Ânima no setor de ensino superior.

Lucro e Margem Bruta Consolidados

R\$ milhões (exceto em %)	1T22	%AV	1T21	%AV	Δ1T22/ 1T21
Receita Líquida	902,4	100,0%	408,7	100,0%	120,8%
Total de Custos	(251,4)	-27,9%	(147,5)	-36,1%	70,4%
Pessoal	(179,1)	-19,8%	(117,5)	-28,7%	52,5%
Serviços de Terceiros	(24,8)	-2,7%	(12,5)	-3,0%	98,8%
Aluguel & Ocupação	(20,3)	-2,3%	(7,5)	-1,8%	170,5%
Outras	(27,2)	-3,0%	(10,1)	-2,5%	170,3%
Lucro Bruto (excl Depreciação e Amortização)	651,0		261,2		149,2%
Margem Bruta	72,1%		63,9%		8,2pp

O Lucro Bruto do 1T22 alcançou R\$651,0 milhões, crescimento de 149,2% em relação ao 1T21, superior ao crescimento de receita no período, resultando em 8,2pp de ganho na Margem Bruta do 1T22 em relação ao 1T21. Essa expressiva evolução de Margem Bruta se deu pela combinação de diversos fatores: i) Modelo acadêmico E2A se prova sequencialmente como diferencial competitivo da Ânima, contemplando aumento de eficiência com alta qualidade acadêmica; ii) Crescimento mais acelerado de Medicina e EAD, que apresentam margens superiores aos demais segmentos; iii) Reajuste salarial referente ao ano de 2022 do corpo docente será definido e implementado apenas no decorrer de 2022, seguindo calendário da Convenção Coletiva de cada região; e iv) Ganho de escala após aquisição transformacional, refletindo em uma diluição dos Serviços de Terceiros.

Os custos de Aluguel e Ocupação passaram de 1,8% da Receita Líquida no 1T21 para 2,3% no 1T22, sendo impactados pela volta completa das atividades presenciais e consequente maior utilização dos *campi*, lembrando que no 1T21, por conta da segunda onda da pandemia, as atividades acadêmicas estavam 100% digitais. Os outros custos também foram impactados pelo retorno total das atividades presenciais nas unidades, contemplando as manutenções dos campi, convênios e parcerias relacionados às aulas práticas, gastos de laboratórios e infraestrutura de TI.

Importante reforçar a sazonalidade positiva para a Margem Bruta no primeiro trimestre, que tende a ser a maior margem do ano por se beneficiar das férias escolares, otimização de ensalamento pelo período de captação e sem ainda o impacto dos reajustes na folha de pagamento, conforme já citado. Ainda assim, as vantagens do nosso modelo acadêmico E2A, as sinergias pelo ganho de escala após aquisição transformacional e fortalecimento do posicionamento competitivo da Ânima devem possibilitar uma margem estruturalmente mais alta.

RESULTADO EM MARGEM OPERACIONAL CONSOLIDADOS**Comentário do Desempenho**

R\$ milhões (exceto em %)	1T22	%AV	1T21	%AV	Δ1T22/ 1T21
Lucro Bruto (excl Depreciação e Amortização)	651,0	72,1%	261,2	63,9%	149,2%
Despesas Comerciais	(109,2)	-12,1%	(36,6)	-9,0%	197,9%
PDD	(55,7)	-6,2%	(15,5)	-3,8%	259,4%
Marketing	(53,5)	-5,9%	(21,1)	-5,2%	152,9%
Despesas Gerais & Administrativas	(110,6)	-12,3%	(38,7)	-9,5%	185,9%
Pessoal	(72,5)	-8,0%	(31,0)	-7,6%	133,7%
Serviços de Terceiros	(25,2)	-2,8%	(5,2)	-1,3%	386,5%
Aluguel & Ocupação	(1,8)	-0,2%	(0,5)	-0,1%	273,3%
Outras	(11,1)	-12%	(2,0)	-0,5%	455,0%
Outras Receitas (Despesas) Operacionais	4,4	0,5%	(3,2)	-0,8%	n.a.
Provisões	2,3	0,3%	(2,3)	-0,6%	-198,0%
Impostos & Taxas	(2,3)	-0,3%	(1,7)	-0,4%	36,4%
Outras receitas operacionais	4,4	0,5%	0,8	0,2%	n.a.
Resultado Multa, Juros s/ Mensalidade	5,3	0,6%	2,4	0,6%	123,8%
Resultado Operacional	440,9		185,1		138,3%
Margem Operacional	48,9%		45,3%		3,6pp

O Resultado Operacional do 1T22 atingiu R\$440,9 milhões (+138,3% vs. 1T21), com uma margem de 48,9% (+3,6pp vs. 1T21). Esse resultado demonstra a assertividade das aquisições realizadas e do êxito do processo de integração planejado e apoiado pelo ETI (Escritório de Transformação e Integrações), que permitiu captura de sinergias e ganhos de eficiência gerados pelo significativo aumento de escala da Companhia.

No grupo de Despesas Comerciais, observamos piora em relação ao ano anterior, seja na linha de PDD (Provisão para Devedores Duvidosos) seja nas despesas de Marketing. No que se refere ao Marketing, podemos perceber um movimento relacionado a fatores ligados a gastos relacionados ao EAD que impactaram essa linha e pela natureza desta operação apresentam maiores impactos proporcionalmente à Receita Líquida. Já o PDD, apresentou um aumento expressivo explicado principalmente pela alteração da metodologia de apuração desta rubrica, que se tornou mais conservadora como descrito nos releases anteriores. Com essa nova metodologia, como observado, esperamos uma menor sazonalidade nos trimestres e uma reação mais rápida às variações do mercado.

Continuamos por outro lado reforçando nossa agenda relacionada aos processos de cobrança e gestão da inadimplência para que, apesar de uma maior provisão, não vejamos este mesmo impacto quando analisamos questões de caixa. Esperamos, com isso, ao longo de 2022, uma melhoria nos níveis de provisão observados, sempre na busca de otimizar a correlação entre os índices de evasão e PDD.

Ao analisamos as Despesas Gerais & Administrativas percebemos uma perda de eficiência operacional no 1T22 de 2,8pp frente ao mesmo período do ano passado. Podemos explicar esse impacto principalmente por alguns fatores específicos: o dissídio referente ao ano de 2021 no estado de São Paulo que gerou um reajuste de 4% a estes colaboradores a partir do mês de janeiro, o retorno da presencialidade que demandou readequação de algumas áreas, a representatividade das duas novas avenidas de crescimento (EAD e Inspirali) que contribuem de forma significativa com a margem bruta mas possuem oportunidades de maiores diluição nas despesas de G&A de acordo com o amadurecimento dessas unidades de negócio.

Já as Outras Receitas Operacionais apresentaram um ganho frente ao mesmo período de 2021 devido aos benefícios relacionados ao retorno presencial dos campi, que permitem sublocações além de atividades acadêmicas como por exemplo de Hospitais Veterinários que permitem geração de uma receita maior após as aquisições realizadas em 2021 que apresentavam maiores atividades nestas oportunidades. Nas provisões tivemos um impacto positivo referente a contingências jurídicas que tiveram desfecho favorável nesse 1T22.

RESULTADO OPERACIONAL POR SEGMENTO

A partir do 1T21, apresentamos nossos resultados divididos em dois segmentos atualizados ao momento estratégico da Companhia e que melhor se alinham à visão da gestão de nossos negócios. Assim, passamos a reportar o segmento Ensino Acadêmico, subdividido em dois blocos de acordo com seu estágio de maturação: Bloco Base que, além das unidades maduras, passa a ser composto pelas aquisições realizadas em 2016 e pelas unidades antes destacadas na expansão orgânica (a

Comentário do Desempenho

maturidade dessas operações nos indica que uma melhor análise se faz a partir de uma visão desse conjunto de unidades); e Bloco Aquisições, formado pelas unidades das marcas adquiridas em 2019, 2020 e 2021, incluindo a partir do 2T21, as unidades em integração junho/21. O Segmento *Lifelong Learning* considera os cursos de pós-graduação *lato sensu* e os cursos livres de todas as nossas marcas, da hsm, da hsmU, da Ebradi, da Business School São Paulo (BSP), do CEDEPE Business School e do IBCMED.

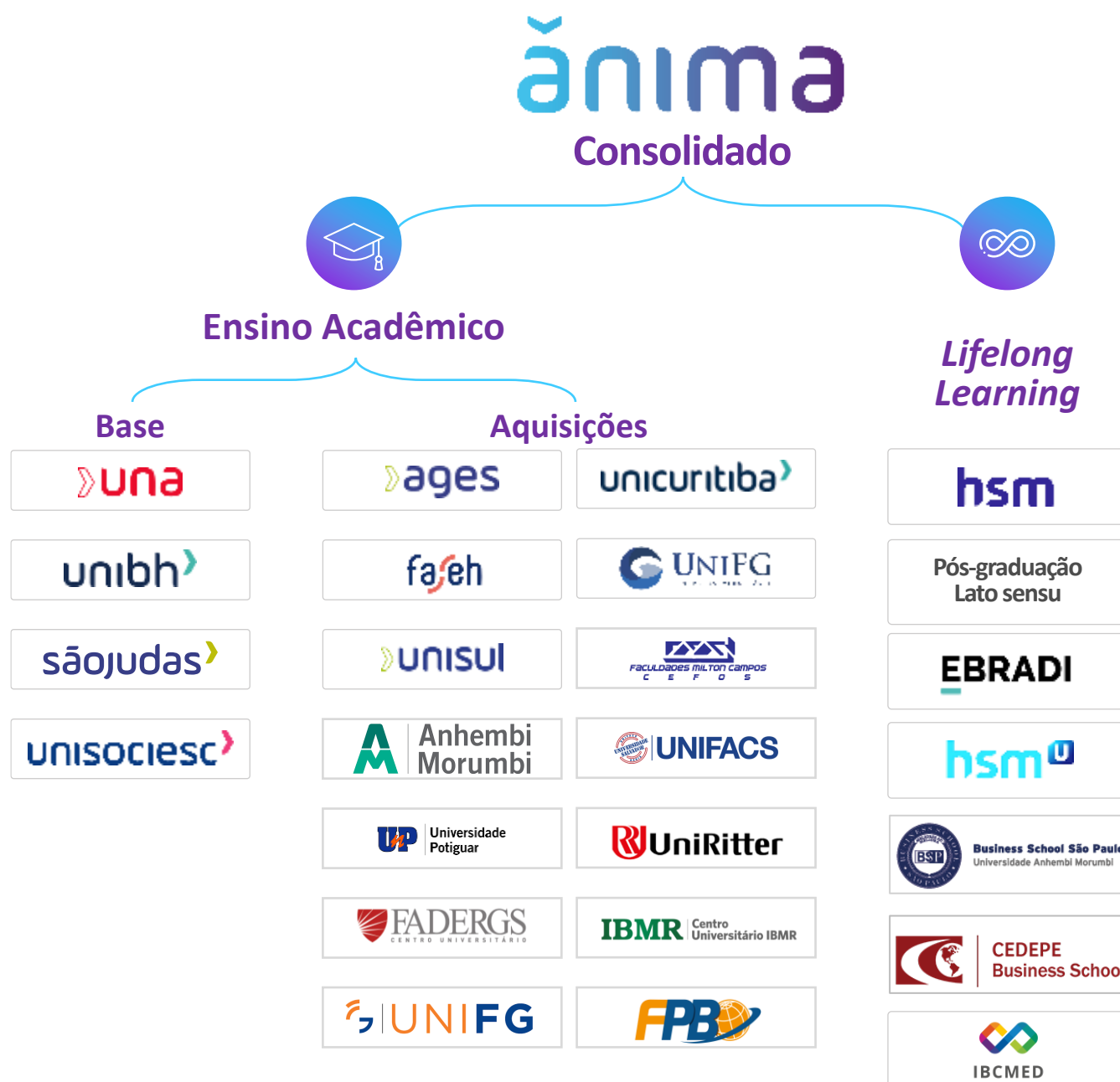

Comentário do Desempenho

R\$ milhões	Ensino Acadêmico						Lifelong Learning ³			Total		
	Base ¹			Aquisições ²			1T22	1T21	Δ1T22/ 1T21	1T22	1T21	Δ1T22/ 1T21
	1T22	1T21	Δ1T22/ 1T21	1T22	1T21	Δ1T22/ 1T21						
Receita Líquida	264,0	254,2	3,9%	598,2	136,2	339,2%	40,1	18,3	119,2%	902,4	408,7	120,8%
Lucro Bruto	182,9	163,3	12,0%	436,8	85,5	410,7%	31,3	12,4	152,8%	651,0	261,2	149,2%
Margem Bruta	69,3%	64,2%	5,0pp	73,0%	62,8%	10,2pp	78,1%	67,7%	10,4pp	72,1%	63,9%	8,2pp
Resultado Operacional	126,2	117,2	7,7%	295,8	69,6	325,0%	18,9	(1,8)	-1161,7%	440,9	185,1	138,3%
Margem Operacional	47,8%	46,1%	1,7pp	49,5%	51,1%	-1,6pp	47,0%	-9,7%	56,7pp	48,9%	45,3%	3,6pp

¹ Considera Una, UniBH, São Judas, aquisições de 2016 (UniSociosc Fev'16, Una Bom Despacho Jul'16 e Una Uberlândia Out'16) e as unidades da expansão orgânica.

² Considera as aquisições: AGES (Ago'19), Unicuritiba (Fev'20), Faseh (Maio'20), UniFG (Jul'20), Unisul (Jan'21), Milton Campos (Abr'21) e Integração (Jun'2021): UAM, UNP, UNIFACS, FG, FPB, UNIRITER, FADERGS, IBMR e IBCMED..

³ Considera pós-graduação lato sensu, hsm, hsmU, Ebradi, Business School São Paulo (BSP) e CEDEPE Business School.

Segmento Ensino Acadêmico

Bloco Base

Reportamos uma Receita Líquida de R\$264,0 milhões (+3,9% vs. 1T21) no Bloco Base. Com a captação do primeiro semestre de 2022, em que permitiu alcançarmos um aumento do ticket líquido conciliado com um aumento da quantidade de alunos em linha com o período pandêmico, vislumbramos um incremento na Receita Líquida de 3,9%.

A margem bruta expandiu 5,0pp no 1T22 vs. 1T21, para 69,3%, com destaque para os ganhos de eficiência do E2A, conciliados com as férias comuns neste primeiro trimestre e do intenso uso de tecnologia, mais do que compensando os efeitos relacionados à volta de aulas presenciais.

Apesar do efeito do menor número de alunos, e da equalização de metodologia de PDD com as unidades em integração junho/21, conforme já detalhado anteriormente, que vinha impactando o bloco base de forma mais contundente nos últimos trimestres, os ganhos de eficiência operacional suportaram um crescimento. Assim, a margem operacional, teve um ganho de 1,7pp comparado ao mesmo período do ano anterior.

Vale destacar, que como comparamos neste trimestre base semelhantes após passaram por um período pandêmico, conseguimos demonstrar a virada e evolução dos resultados deste bloco.

Bloco Aquisições

A Receita Líquida do Bloco Aquisições cresceu pouco mais de três vezes frente ao mesmo período de 2021 atingindo R\$598,2 milhões. Vale lembrar que este bloco é composto por todas as aquisições realizadas desde 2019, que continuam evoluindo os resultados com implementação do nosso modelo acadêmico E2A e ganhos de eficiência administrativa. Como consequência, a margem bruta teve ganhos de 10,2pp.

Contudo, com o impacto de maiores gastos de despesas comerciais, provenientes quando ressaltamos o marketing, especialmente o EAD, e quando ressaltamos na PDD a equalização da metodologia que impacta as demais instituições adquiridas de 2019 equiparando-as à metodologia utilizada nas unidades em integração junho/21, pudemos perceber assim uma redução no Resultado Operacional de 1,6pp.

A estratégia da Companhia de crescer e aumentar rentabilidade via ganhos de escala e sinergias das aquisições segue se mostrando assertiva. Seguimos trabalhando na captura de sinergias, que começaram e serão continuamente refletidas nos resultados dessas marcas, principalmente nos custos acadêmicos e nas despesas com G&A, onde identificamos de forma mais intensa os ganhos de margens observados em comparação com o Bloco Base.

Segmento Lifelong Learning

Encerramos o 1T22 com uma base total de 63,1 mil alunos matriculados no segmento de *Lifelong Learning*, (23,4 mil excluindo aquisições), sendo a maior parte inscritos em cursos digitais (EAD), tanto nos programas oferecidos na Ebradi e hsmU quanto na pós-graduação das unidades em integração junho/2021, além de contar com os alunos do IBCMED, que passou a fazer parte da Ânima em novembro de 2021 com cursos de pós-graduação *lato sensu* em educação médica. Esse segmento vem ganhando

Comentário do Desempenho

força e representatividade em nossa base, demonstrando ser uma oportunidade de evolução dentro de nossa proposta de Ecossistema de aprendizagem ao longo de toda vida.

Receita Líquida- Lifelong Learning

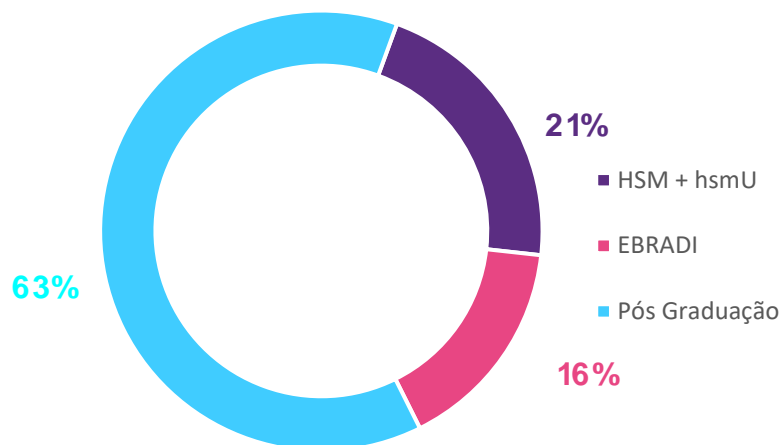

O percentual da Receita Líquida proveniente da pós-graduação *lato sensu*, presencial e EAD, se mantém a mais relevante parcela do segmento de *Lifelong Learning*, representando 63% da Receita Líquida. A vertical de gestão, HSM e hsmU, representa 21% da Receita Líquida, enquanto a EBRADI, Escola Brasileira de Direito, representou 16% da Receita Líquida no 1T22.

No 1T22, apresentamos uma Receita Líquida de R\$40,1 milhões, que representa um aumento de 119,2% frente ao mesmo período de 2021. Isto pode ser explicado pela consolidação das unidades em integração junho/21, reforçando assim o posicionamento da pós graduação *lato sensu* em que apresenta captação forte no início do ano.

A HSM apresentou resultados estáveis frente ao 1T21 principalmente amparada no fator positivo que tem sido os cursos *in-company*, cursos executivos e programas da SingularityU Brazil em modalidade de oferta digital que têm apresentado uma boa receptividade no mercado. De outro lado, como consequência de um ambiente mais competitivo, o resultado do segmento *Lifelong Learning* foi pressionado por custos de aquisição de alunos (CAC) maiores na Ebradi e hsmU, além de uma redução de alunos que impacta em uma menor diluição de custos fixos no período. Já a pós graduação *lato sensu*, além de ganhar maior representatividade, vem ganhando maior escala e contribuindo fortemente com o resultado auferido neste trimestre, uma vez que boa parte de sua base é composta por alunos oriundos do EAD.

Com isso, concluímos o 1T22 com um resultado operacional superior ao que tínhamos no mesmo período do ano anterior, de R\$18,9 milhões e margem de 47,0% (+56,7pp vs. 1T21).

Comentário do Desempenho

ENSINO DIGITAL (EAD)

A partir do momento que consolidamos unidades em integração junho/2021 passamos a oferecer cursos de Ensino Digital com uma escala relevante e já acima do break-even em nosso Ecossistema Ânima. Desde então, o Ensino Digital vem se materializando como uma grande oportunidade de expansão, tanto de crescimento da base de alunos, quanto de rentabilidade. A base de alunos já cresceu mais de 50% em relação ao 1T21 e atingiu 117,2 mil alunos no 1T22, enquanto a margem operacional, que partiu de 16,3% no 3T21, atingiu 23,8% no 1T22. No 1T22, os alunos matriculados na graduação do ensino digital já representavam 24,1% do total de alunos do nosso ensino acadêmico e 5,2% da receita líquida total.

A educação digital expande os limites da acessibilidade, e graças à nossa rede de pólos de educação à distância, cria condições de ampliar o acesso à educação de qualidade para um número maior de estudantes, especialmente aqueles que residem longe de nossa área de atuação presencial. Por isso, entendemos que o ensino digital é uma poderosa alavanca para atingirmos o nosso propósito de Transformar o País pela Educação, com um elevado nível de capilaridade e acessibilidade. Tudo isso sem abrir mão da qualidade acadêmica que é premissa e marca registrada do nosso Ecossistema. Uma prova disso é que temos todas as nossas instituições de ensino digital com conceito institucional (CI) maior ou igual a 4.

Esse mercado vem apresentando um expressivo crescimento desde 2010, tendo experimentado uma aceleração ainda maior nos últimos dois anos. O Ensino Digital da Ânima também acompanha esse crescimento, e de forma consistente e estruturada vem aumentando sua base de alunos o que tem resultado em um ganho contínuo de participação de mercado.

Ao final do 1T22 registramos no ensino digital 117,2 mil alunos matriculados nos cursos de graduação e de pós-graduação no segmento Lifelong Learning, seguindo a tendência de crescimento da base de alunos que já observamos no trimestre anterior. Ao compararmos a base com os dados consolidados do 1T21 (quando as unidades em integração ainda não faziam parte do Ecossistema), registramos crescimento de 51,4% da base total de alunos.

Ensino Digital	1T21*	2T21	3T21	4T21	1T22	Δ1T21 / 1T20
Graduação e Pós-graduação	77.421	91.278	83.660	114.040	117.203	51,4%
Graduação	48.797	58.711	57.117	75.506	80.072	64,1%
Pós-graduação	28.624	32.567	26.543	38.534	37.131	29,7%

*Dados das unidades em integração, não auditados.

Nesse primeiro trimestre tivemos importantes ações para a ampliação do nosso Ensino Digital. A primeira delas foi a abertura de cursos, de forma gradual, nas marcas que já pertenciam à Ânima antes da integração de junho/2021, UniSociosc, Una e Universidade São Judas, utilizando a força dessas marcas para alcançar alunos que optam pela modalidade de Ensino Digital. Adicionalmente, seguimos com a nossa estratégia de expansão geográfica, ampliando a nossa rede de polos e aumentando a cobertura de novas cidades. Encerramos o trimestre com um total de 612 polos ativos.

Em relação à nossa Receita Líquida, o gerenciamento do ticket médio é uma alavanca de grande importância para garantir uma evolução sustentável. Contamos com ferramentas de acompanhamento de mercado, que nos permitem aplicar nossa estratégia de precificação inteligente. Assim, no primeiro trimestre de 2022 o ticket registrado foi de R\$202, a queda em relação ao período anterior se dá, sobretudo, pela sazonalidade normal do período.

Ticket médio líquido	1T22	4T21	3T21	2T21
Graduação (em R\$)				
Ensino Digital (EAD)	202	240	202	192

Assim, no 1T22 registramos uma Receita Líquida do Ensino Digital de R\$47,9 milhões, considerando tantos os cursos de graduação quanto os cursos de pós-graduação, representando 5,2% da Receita Líquida Consolidada da Ânima no trimestre, patamar inferior ao registrado no trimestre anterior.

Comentário do Desempenho

Ensino Digital			
(Graduação e Pós-graduação)			
R\$ milhões	3T21	4T21	1T22
Receita Líquida	48,9	57,9	47,2
Resultado Operacional	8,0	19,5	11,2
Margem Operacional	16,3%	33,6%	23,8%

No 1T22, tivemos uma mudança no critério de alocação dos valores relativos a comissões pagas aos polos parceiros, antes classificados como despesas e agora como redutor na linha de receitas, este efeito juntamente com a sazonalidade do período, causaram a queda em comparação com o 4T21. Neste trimestre tivemos uma maior incidência de custos relacionados à Publicidade e Propaganda, em que pelo modelo existente no mercado, maiores investimentos são necessários nesta linha, resultado também da sazonalidade do período, observando assim uma redução em comparação com o trimestre anterior. A PDD também apresenta estruturalmente níveis superiores ao comparado com o modelo presencial. Estamos evoluindo em nosso modelo de cobrança para sermos mais assertivos na recuperação de mensalidades em atraso e continuidade do sonho do ensino superior para o maior número de estudantes.

O Ensino Digital segue se destacando como uma nova avenida de crescimento para o Ecossistema Ânima e, por estar em fase de expansão, ainda possui perspectivas de evoluções tanto de margens quanto de representatividade ao longo de 2022.

INSPIRALI

A Inspirali, nossa plataforma de educação médica, é a empresa que reúne o conjunto de escolas médicas que integram o Ecossistema Ânima, com foco na formação continuada ao longo da vida (*Lifelong Learning* - LLL) e serviços nos campos da educação médica, com foco nas 3 áreas de competência profissional: atenção, gestão e educação na saúde. Por meio de um modelo acadêmico diferenciado, a Inspirali promove sinergias entre as atividades educacionais desenvolvidas em suas escolas com a implantação de um currículo integrado de última geração e da aprendizagem digital ativa, mediada por tecnologia e integrada ao sistema de saúde.

O ano de 2022 é o início de um grande momento na trajetória da Inspirali. Após passar por um ano de grandes conquistas para a construção de uma operação robusta, quando se tornou a segunda maior representante do país em número de alunos e vagas de medicina, e a de melhores indicadores do MEC, entre todas as grandes empresas desse segmento, e a [aliança estratégica com DNA Capital](#), o maior investidor em *healthcare* da América Latina e um dos mais reconhecidos dessa indústria, a Inspirali tem em 2022 grandes oportunidades para seguir com essa transformação.

Além de seguir a implementação, nas unidades em integração junho/2021 do nosso modelo integrado de educação médica (com maior exposição à prática médica, desde o primeiro semestre), a maturação das vagas autorizadas deve impulsionar consistentemente o crescimento na receita líquida e sustentabilidade dos cursos de medicina. Ao mesmo tempo, ao final de março de 2022, com a aprovação em Assembleia Geral Extraordinária da operação com a DNA Capital, a aliança estratégica anunciada em novembro/21 se tornou definitiva, conforme [Fato Relevante](#) divulgado em 31 de março de 2022, resultando no investimento de R\$1,0 bilhão realizado pela DNA Capital e a participação equivalente a 25,0% do capital social da Inspirali. Esse foi um importante passo para seguirmos criando valor para seus principais *stakeholders*: alunos, equipe e acionistas diante da oportunidade de conexão entre academia e o setor de saúde, promovendo a integração entre os desafios da vida real e suas soluções a partir das práticas da saúde e parceiros - além de contribuir para a experiência e empregabilidade dos estudantes, potencializar o *lifelong learning* e manter nossa firme rota de expansão, colocando a Inspirali numa posição de vanguarda - com um diferenciado ecossistema do mercado de educação médica inserido no setor de saúde.

Neste 1T22, registramos uma base de 10,8 mil alunos, 122,2% maior do que o 1T21, quando as unidades em integração junho/21 ainda não faziam parte do Ecossistema. Além desse fator, para o crescimento no trimestre influenciaram a abertura da unidade UniFG Brumado/BA adicionando 50 vagas anuais, além da maturação de vagas já existentes. Com essas questões seguimos para a concretização do potencial da Inspirali de chegar, na maturidade, a mais de 15 mil alunos com 2.097 vagas anuais.

Comentário do Desempenho

INSPIRALI R\$ milhões			Δ1T22/ 1T21
	1T22	1T21	
Receita Líquida	268,6	96,5	178,3%
Lucro Bruto	216,9	74,5	191,1%
Margem Bruta	80,8%	77,2%	3,6pp
Resultado Operacional	173,1	64,6	167,9%
Margem Operacional	64,4%	66,9%	-2,5pp

Essa evolução da Inspirali pode ser vista em sua representatividade na Ânima. No 1T22, a Receita Líquida representou 29,8% da Receita Líquida consolidada da Ânima, registrando R\$268,6 milhões, 178,3% maior do que no 1T21, impactada principalmente pelas unidades em integração junho/21, reajuste de ticket e maturação de vagas no período e abertura de novo campus. Reportamos Lucro Bruto de R\$216,9 milhões com margem bruta de 80,8%, superior em 3,6pp explicado principalmente pela abertura do novo campus, em que as operações começaram no trimestre. A margem operacional do período foi de 64,4%, -2,5pp em comparação com o 1T21 explicado por maiores gastos relativos à estruturação de pessoal, do amadurecimento do portfólio de cursos e da equalização de metodologia de PDD com as unidades em integração junho/21. Nesse trimestre, contabilizamos também o primeiro período completo que consolidamos os resultados do IBCMED.

Uma consideração relevante na DRE sintética é que boa parte dos cursos de medicina estão em fase inicial de maturação e, à medida em que os cursos foram sendo integralizados, é esperada uma certa acomodação na margem operacional, já que a segunda metade dos cursos é impactada por maiores níveis de gastos com campos de práticas e estágios, que também pressupõe um menor número de alunos por turma.

Ticket Médio Líquido	1T22	1T21	Δ1T22/ 1T21
INSPIRALI	8.103	6.644	22,0%

No 1T22 o ticket médio líquido registrado nos cursos de medicina foi de R\$8.103, crescimento de 22,0% em relação ao 1T21, que é explicado por um ticket médio maior nas unidades em integração junho/21. Adicionalmente, conforme explicado no ano anterior, o 1T21 foi impactado pelo ticket da Unisul, que integrou o Ecossistema com tickets mais baixos, e tinha relevante participação da base no trimestre.

O atual estágio da Inspirali é reflexo de diversos fatores: uma estratégia que alia marcas de elevada reputação em geografias privilegiadas, cobrindo as regiões mais propícias do País; uma base de alunos em firme crescimento, seja pelo amadurecimento das vagas orgânicas, seja pela expansão de vagas nos ativos já integrados; a assertividade das aquisições realizadas em 2019, 2020 e 2021, culminando com a potência da escala aportada pelas unidades em integração junho/21. Tudo isso leva a Inspirali a registrar um expressivo CAGR, de 2018 até 1T22, de 89,8% da sua base de alunos.

Evolução da base de alunos matriculados da Inspirali:

Comentário do Desempenho

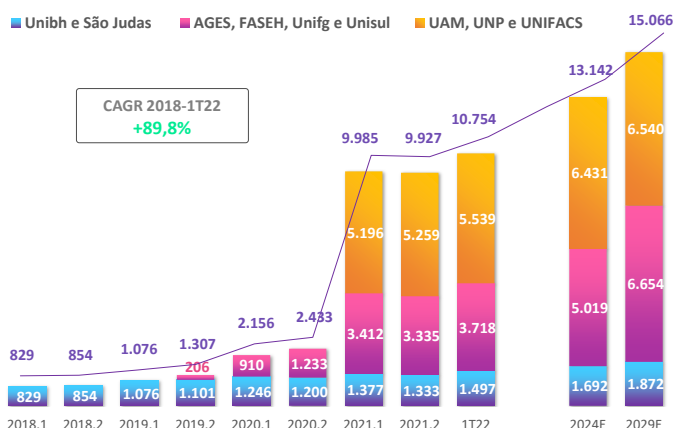

Evolução das vagas dos cursos de graduação da Inspirali:

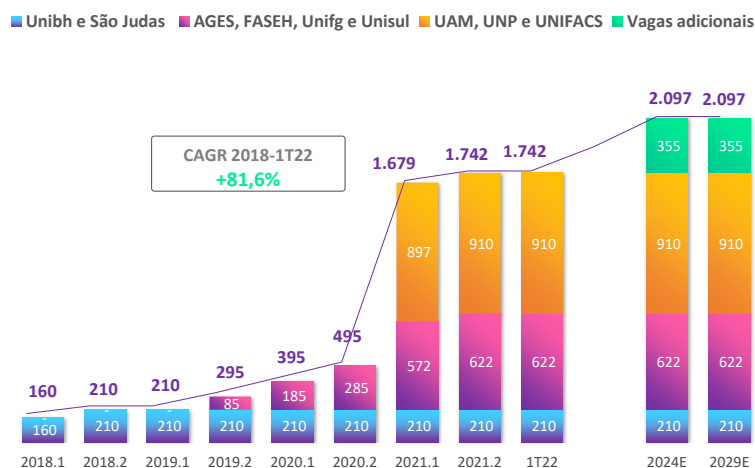

SINERGIAS

O Escritório de Transformação e Integrações (ETI), foi a área formada em 2021, a partir da aquisição das unidades em integração junho/21, que teve como papel planejar a integração, mapeando as oportunidades de sinergias e de incremento de resultados operacionais.

A expectativa de incremento de EBITDA no ano 5 pós integração é de R\$350 milhões, deflacionados, conforme divulgado no *closing*, sendo o ETI responsável por organizar e monitorar o processo de integração, para garantir a captura dos ganhos de eficiência operacional e de incremento de EBITDA amparados nas alavancas de sinergia compartilhadas.

Incremento de EBITDA esperado
pela integração

R\$350 milhões
(deflacionado)

Captura após os 10 primeiros
meses de integração

R\$125,3 milhões
*entre junho/21 e março/22

EBITDA Recorrente Incremental

R\$206,4 milhões

Comentário do Desempenho

Para o ano de 2022, como descrevemos, continuamos alcançando os ganhos das sinergias já capturadas em ciclos anteriores e que se perenizarão completados o primeiro ciclo de um ano, além de sinergias incrementais que continuam sendo visadas. De acordo com nosso planejamento, o *roadmap* neste ano inclui uma forte integração de sistemas do qual estamos reduzindo de 19 para 6 a quantidade de sistemas como financeiro, acadêmicos e estruturantes. Conforme já demonstrado, esta integração se iniciou na virada do último ano e se intensifica ao longo do segundo semestre, quando devemos identificar uma maior captura de sinergias.

Após dez meses de integração, conseguimos identificar uma captura de sinergias no montante acumulado de R\$125,3 milhões até o final do março de 2022, sendo o valor recorrente incremental desse montante já capturado de R\$206,4 milhões. Diferentes frentes de trabalho são responsáveis por essas capturas obtidas, que passam por ganhos de eficiência operacional, ganhos de escala e expansão de receitas (especialmente na Inspirali). O processo da integração e as capturas demonstradas seguem em linha com as expectativas da Companhia para o período transcorrido.

Das alavancas não mensuradas no momento inicial do *guidance* de sinergias, vale ressaltar o Ensino Digital (EAD) que vem se configurando como uma nova avenida de crescimento para todo o Ecossistema Ânima, mas ainda não considerado nos números destacados.

Comentário do Desempenho

EBITDA E EBITDA AJUSTADO CONSOLIDADOS

R\$ milhões (exceto em %)	1T22	%AV	1T21	%AV	Δ1T22/ 1T21
Lucro Bruto	651,0	72,1%	261,2	63,9%	149,2%
Despesas Operacionais	(215,3)	-23,9%	(78,5)	-19,2%	174,3%
Resultado Multa, Juros s/ Mensalidade	5,3	0,6%	2,4	0,6%	123,8%
Resultado Operacional	440,9		185,1		138,3%
Margem Operacional	48,9%		45,3%		3,6pp
Despesas Corporativas	(101,9)	-11,3%	(45,9)	-11,2%	122,2%
EBITDA Ajustado	339,1		139,2		143,6%
Margem EBITDA Ajustado	37,6%		34,1%		3,5pp
(-) Resultado Multa, Juros s/ Mensalidade	(5,3)	-0,6%	(2,4)	-0,6%	123,8%
(-) Itens não-recorrentes	(0,7)	-0,1%	(6,4)	-1,6%	-88,2%
EBITDA	333,0		130,5		155,2%
Margem EBITDA	36,9%		31,9%		5,0pp

Atingimos um EBITDA Ajustado de R\$339,1 milhões no 1T22, representando um crescimento de 143,6% em relação a 2021 e avanço de 3,5pp na margem, para 37,6%. Esse crescimento não só absoluto, mas acrescido de ganhos de margem, podem ser explicados pelas estratégias dos últimos anos de crescimento inorgânico.

Por meio desse movimento, foram adquiridos ativos com características similares de margem bruta elevada como é o caso da medicina e o Ensino Digital (EAD), que com o amadurecimento tendem a ganhar maior representatividade no resultado ajudando desta forma a mantermos a expansão de margem. Além disso, após aquisição concluída em junho/21, alternativas de ganhos de escalas também vêm sendo capturadas nos últimos 10 meses. Assim, até completarmos um ciclo completo desta aquisição, que ficará próximo ao fim do próximo trimestre, continuaremos acompanhando um movimento de expansão de margens e resultados.

Ao analisarmos as despesas corporativas, esperamos que à medida que o processo de integração continue ocorrendo com o êxito obtido até o momento, observar uma maior diluição das despesas corporativas, coerente com os ganhos de escala a ser experimentado pela Companhia. Neste trimestre, conseguimos visualizar uma certa estabilidade destas despesas, proporcionalmente à Receita Líquida frente ao 1T21, além de estabilidade em valor absoluto frente ao último trimestre mesmo com o impacto de dissídio referente ao ano de 2021 aplicado para os colaboradores do estado de São Paulo no mês de janeiro equivalente a 4%.

No Escritório de Transformação e Integrações (ETI), continuamos tendo gastos para garantir a captura de valores, contudo, como era previsto os maiores gastos referente a este time ocorreram em 2021. Com o time estabelecido, mantemos a disciplina para capturarmos as sinergias destacadas ao mercado no momento de *closing* da aquisição das unidades em integração junho/21.

Relacionado aos ganhos de eficiência operacional, almejamos ganhos de escala e capturas de sinergias com reflexos positivos nas despesas gerais e administrativas, explicados majoritariamente pela centralização de operações. Contudo, nesse trimestre com o retorno das aulas presenciais, pudemos perceber um aumento relacionado principalmente às áreas suporte de relacionamento aos alunos. De forma a nos tornarmos mais eficientes nessa trajetória, pudemos perceber uma expansão de margem bruta, que foi parcialmente compensada pelas despesas gerais e administrativas. Seguindo essa perspectiva de trajetória, esta evolução de margem deverá ser acompanhada de acordo com a conclusão dos processos de integração e expansão de margens possibilitadas pela escala e eficiência operacional a ser capturada.

Comentário do Desempenho

DEPRECIAÇÃO & AMORTIZAÇÃO

R\$ milhões	1T22
Imobilizado	- 29,3
Direito de Uso (IFRS 16)	- 54,4
Intangível	- 59,9
Total	- 143,6
(-) Amortização de intangível ¹	43,7
Total Ajustado	- 99,9

1) Amortização de ativos intangíveis das empresas adquiridas

O montante de Depreciação & Amortização totalizou -R\$143,6 milhões no 1T22, crescimento de 218,1% em relação ao 1T21, principalmente pelas aquisições no período e pelo impacto adicional das amortizações de ativos intangíveis do ágio identificado dessas aquisições, principalmente marcas e patentes, carteira de clientes e *softwares*. Excluindo esse último impacto, que representaram R\$43,7 milhões dos R\$59,9 milhões do Intangível no 1T22, o valor da Depreciação & Amortização seria R\$99,9 milhões.

No imobilizado tivemos um impacto de R\$29,3 milhões no 1T22, abaixo dos R\$31,0 milhões do 4T21, e no Direito de Uso, impacto do IFRS 16, contabilizou R\$54,4 milhões, acima dos R\$51,3 milhões no 4T21.

Novamente reforçando que estes valores serão destacados também na composição do Lucro Líquido com a finalidade de aproximar o resultado líquido do real efeito caixa e também mostrar um resultado líquido mais próximo do recorrente após a superação dos citados efeitos contábeis das aquisições.

Comentário do Desempenho

RESULTADO FINANCEIRO

R\$ milhões (exceto em %)	1T22	1T21	Δ1T22/ 1T21
(+) Receita Financeira	23,5	13,0	79,8%
Receita com juros de mensalidades	5,3	2,4	123,8%
Receita com aplicações financeiras	13,7	6,9	98,0%
Descontos obtidos	2,5	2,1	22,0%
Outras	1,9	1,7	14,5%
(-) Despesa Financeira	(298,4)	(46,7)	538,6%
Despesa de comissões e juros com empréstimos ¹	(230,1)	(5,6)	4041,9%
Despesa de juros com PraValer	(1,3)	(2,9)	-53,6%
Despesa de juros com títulos a pagar (aquisições)	(8,2)	(11,9)	-30,6%
Despesa Financeira de arrendamento	(47,0)	(23,9)	96,6%
Outros	(11,8)	(2,5)	368,9%
Resultado Financeiro	(275,0)	(33,7)	716,1%
Penalty fee pré-pagamento debênture	12,4	0,0	na
Baixa do custo de captação da debenture pré-paga	84,4	0,0	na
Resultado Financeiro Ajustado	(178,2)	(33,7)	429,0%

¹Inclui ganhos e perdas com derivativos referentes aos contratos de empréstimos em moeda estrangeira com swap.

Encerramos o 1T22 com um Resultado Financeiro de -R\$275,0 milhões em comparação aos -R\$ 33,7 milhões no 1T21. Essa redução de R\$241,3 milhões está ligada a: i) captação de dívida que permitiu viabilizar a aquisição transformacional que elevou a escala da Companhia e seu posicionamento competitivo; ii) Aumento da taxa Selic em 9,0pp no período, subindo de 2,75% em Março de 2021 para 11,75% em Março de 2022; iii) Efeitos contábeis do IFRS16, com a despesa financeira de juros de arrendamentos, e; iv) Despesas relacionadas ao pré-pagamento da 2ª série da 3ª emissão de debêntures, que contextualizaremos na sequência.

No final de março desse ano, resultado dos esforços para redução do custo de dívida da Companhia nesse cenário mais desafiador macroeconômico, pré-pagamos parte significativa da 2ª série da 3ª emissão de debêntures no valor de R\$2,0 bilhões com custo de CDI+4,75%. Emitimos via Inspirali uma nova debênture de mesmo valor, mas com custo reduzido para CDI+2,60%, movimento em linha com o anunciado na divulgação do acordo com a DNA Capital em novembro/21. A conclusão desse movimento possibilitou a assinatura do acordo definitivo entre Inspirali e DNA e o recebimento de R\$1,0 bilhão em caixa, que em conjunto com o custo de reduzido de dívida, tende a aliviar o impacto no resultado financeiro a partir do 2T22.

O pré-pagamento da debênture teve um *penalty fee* de 0,6% *flat* que resultou em uma despesa extraordinária de R\$12,4 milhões, além de um movimento apenas contábil (sem impacto caixa) da baixa do custo de captação da debênture pré-paga no valor R\$84,4 milhões. Desconsiderando esses fatores, temos um Resultado Financeiro Ajustado de -R\$178,2 milhões em comparação aos -R\$ 33,7 milhões no 1T21, uma redução de R\$144,5 milhões.

Comentário do Desempenho

LUCRO E MARGEM LÍQUIDOS

R\$ milhões (exceto em %)	1T22	%AV	1T21	%AV	Δ1T22/ 1T21
EBITDA	333,0	36,9%	130,5	31,9%	155,2%
Depreciação & Amortização	(143,6)	-15,9%	(45,1)	-11,0%	218,1%
Equivalência Patrimonial	(4,2)	-0,5%	0,2	0,1%	n.a
EBIT	185,2	20,5%	85,6	20,9%	116,4%
Resultado Financeiro Líquido	(275,0)	-30,5%	(33,7)	-8,2%	716,1%
EBT	(89,8)	-10,0%	51,9	12,7%	-273,1%
IR & CSLL	6,4	0,7%	0,2	0,1%	2837,1%
Lucro Líquido	(83,4)	-9,2%	52,1	12,7%	n.a
Participação dos acionistas não controladores	(6,8)	-0,7%	(2,1)	-0,5%	221,6%
Itens não-recorrentes	0,7	0,1%	6,4	1,6%	-88,2%
Amortização de intangível ¹	43,7	4,8%	4,7	1,1%	837,5%
Penalty fee pré-pagamento debênture	12,4	1,4%	0,0	0,0%	na
Baixa do custo de captação da debenture pré-paga	84,4	9,4%	0,0	0,0%	na
Lucro Líquido ajustado	51,0		61,0		-16,4%
Margem Líquida Ajustada	5,7%		14,9%		-9,3pp

Finalizamos o 1T22 com Lucro Líquido Ajustado de R\$51,0 milhões, obtendo uma margem de 5,7% sobre a Receita Líquida, (-9,3pp vs. 1T21), já demonstrando o impacto da reversão da Amortização de intangível que não possui efeito caixa, além do impacto pontual relacionado à pré-liquidação da debênture pela Ânima Educação que em sua maioria refere-se apenas a movimentação contábil conforme já explicado na seção do Resultado Financeiro. Essa medida foi tomada com a finalidade de demonstrar com uma maior clareza a nossos *stakeholders* efeito mais próximo de um resultado recorrente sem impactos provenientes de ações com resultado simplesmente contábil.

A resultante dos efeitos contábeis da mais valia, provenientes de marcas e patentes, carteira de clientes e softwares das unidades adquiridas, como demonstrado na sessão de Depreciação & Amortização, representam um impacto de R\$43,7 milhões nos resultados do ano. Já o impacto referente ao pré-pagamento da debênture conforme demonstrado no Resultado Financeiro significa um montante de R\$ 96,7 milhões. Concluímos, portanto, o 1T22 com uma conversão de 15,0% em relação ao EBITDA Ajustado e uma queda de 16,4% em relação ao Lucro Líquido do mesmo período do ano passado.

Apesar da evolução observada em nossos resultados operacionais, assim como já havíamos percebido no trimestre anterior, tivemos impactos significativos relacionados às despesas com Depreciação & Amortização (-R\$143,6 milhões) e o Resultado Financeiro Líquido (-R\$275,0 milhões). Referente à discriminação da amortização relacionado ao intangível, provenientes de carteira de clientes, marcas e patentes e softwares, tivemos um impacto anual de R\$118,6 milhões. Estes impactos já foram explorados ao longo deste release.

Um dos maiores impactos decorrentes de um lucro menor está relacionado ao impacto forte em nosso Resultado Financeiro, já previsto, referente aos empréstimos para a aquisição das unidades em integração junho/21. Com isso, vale ressaltar que estamos tomando as ações cabíveis para minimizar o impacto nesta rubrica, tratando a temática de forma prioritária. Reforçamos nosso comprometimento para maximizar a geração de resultados líquidos que permitam a adequada remuneração do investimento de nossos acionistas, ao mesmo tempo que fortaleçam as bases de crescimento sustentável da Companhia.

Comentário do Desempenho

CAIXA E ENDIVIDAMENTO LÍQUIDO

R\$ milhões (exceto em %)	MAR 22	DEZ 21	MAR 21
(+) Total de Disponibilidades	1.401,3	515,3	1.223,4
Caixa	229,1	169,2	62,2
Aplicações Financeiras	1.172,2	346,1	1.161,2
(-) Total de Empréstimos e Financiamentos ¹	3.571,0	3.509,8	637,6
Curto prazo	399,8	361,5	131,4
Longo prazo	3.171,2	3.148,3	506,2
(=) Disponibilidade (Dívida) Líquida ²	(2.169,7)	(2.994,5)	585,8
(-) Outras Obrigações de Curto e Longo Prazo Ajustadas	322,4	295,2	379,2
Outras Obrigações de Curto e Longo Prazo	384,8	390,0	379,2
Outras obrigações (Earn outs)	0,0	(36,5)	0,0
Outras obrigações (bolsas Proies)	(62,4)	(58,3)	0,0
(=) Disponibilidade (Dívida) Líquida Ajustada excl. IFRS-16 ³	(2.492,1)	(3.289,7)	206,7
(-) Passivo Arrendamentos (IFRS-16)	1.579,8	1.556,9	826,4
Curto prazo	179,1	167,4	45,7
Longo prazo	1.400,8	1.389,4	780,7
(=) Disponibilidade (Dívida) Líquida Ajustada incl. IFRS-16 ³	(4.071,9)	(4.846,6)	(619,8)

¹ Valor líquido ajusto pelo swap.

² Disponibilidade considerando apenas as obrigações bancárias.

³ Disponibilidade considerando todas as obrigações de curto e longo prazos relacionadas ao pagamento de parcelamentos tributários e às aquisições, excluindo earn outs e Bolsas Proies

Concluimos o 1T22 com um total de disponibilidades de caixa e aplicações financeiras de R\$1.401,3 milhões ante R\$515,3 milhões no final de 2021. A forte geração de caixa livre da Companhia, que atingiu R\$247,5 milhões no primeiro trimestre, fortalece nossa confiança nos movimentos estratégicos realizados e na expansão de resultados da Companhia. Além deste movimento, neste trimestre ainda tivemos o impacto positivo de R\$1,0 bilhão referente a aliança estratégica fechada com a DNA Capital que teve seu *closing* no dia 31 de março, sendo importante movimento para a estratégia de aumento da relevância da nossa vertical de medicina, Inspirali, e que por consequente nos deixa em uma posição melhor quando vislumbrada questões relacionando a alavancagem.

O total de empréstimos e financiamentos foi de R\$3.571,0 milhões (-R\$2.933,4 milhões vs. 1T21). Conforme anunciado no mês de abril/21, emitimos duas séries de debêntures não conversíveis em ações para a captação de R\$2,5 bilhões, usados para o pagamento dos ativos das unidades em integração junho/21, e o aumento está relacionado aos juros das operações de crédito neste período. No mês de março/22, a dívida relacionado à segunda tranche de R\$2,0 bilhões, foi quitada e emitida uma nova debênture pela Inspirali, seguindo o acordo realizado em conjunto com a DNA Capital, que pode ser melhor detalhado por meio do fato relevante destacado em [29 de novembro de 2021](#) e no dia [31 de março de 2022](#).

As outras obrigações de curto e longo prazo, representadas principalmente pelos títulos a pagar relacionados às aquisições, totalizaram R\$384,8 milhões. Adicionalmente, apresentamos os compromissos referentes ao cumprimento do PROIES da Unisul, programa de parcelamento de tributos que teve a adesão da Fundação Unisul (antiga mantenedora) e significa uma obrigação de concessão de bolsas sem efeito caixa (R\$62,4 milhões). Vemos um leve aumento nessas contas justificado por atualizações monetárias que impactam estes títulos, em sua maioria indexados pela inflação.

Com isso, encerramos o 1T22 com uma significativa posição de caixa de R\$1.401,3 milhões. Excluindo o efeito do IFRS-16, conforme pactuado nos contratos que representam nossas dívidas, encerramos o trimestre com uma dívida líquida de R\$2.492,1 milhões, representando um Endividamento Líquido/EBITDA Ajustado proforma equivalente a 3,4x, considerando

Comentário do Desempenho

últimos 12 meses das companhias combinadas e já reduzindo o EBITDA pelos descontos financeiros aos alunos, que saíram da despesa financeira e passaram a reduzir a receita.

Continuamos atentos às questões de liabilities management e fortemente comprometidos com a continuidade da agenda de desalavancagem a fim de minimizar esse impacto de curto prazo em nossos resultados, para o fortalecimento do crescimento sustentável e da geração de valor pela Companhia no longo prazo.

CONTAS A RECEBER E PRAZO MÉDIO DE RECEBIMENTO (PMR)

Total	1T22			4 T21	3T21	2T21	1T21	Δ1T22/ 1T21
	Total	Aquisições	Excl. Aquisições					
Contas a Receber Líquido	730,1	323,0	407,1	659,9	692,3	669,6	404,5	325,6
a vencer	481,2	182,2	299,0	408,3	358,7	390,4	257,9	223,3
até 180 d	160,0	80,3	79,7	179,7	174,7	205,6	105,1	54,9
de 181 a 360 d	49,3	35,1	14,3	36,4	77,1	49,6	27,6	21,7
de 361 a 720 d	39,6	25,4	14,2	35,5	81,8	24,0	13,9	25,7

*Aquisições: Unisul, Milton Campos e unidades em integração junho/21

Encerramos o 1T22 com saldo de Contas a Receber Líquido de R\$730,1 milhões, aumento de R\$70,2 milhões em relação ao 4T21, principalmente pela sazonalidade trimestral, e aumento de R\$325,6 milhões em relação ao 1T21, majoritariamente por conta das aquisições. A concentração nos valores a vencer de mensalidades ficou em 65,9% do total no 1T22, aumento de 2,1pp em relação ao 1T21, enquanto os valores vencidos até 180 dias ficaram em 21,9%, redução 4,1pp em relação ao 1T21.

(em R\$ milhões)

Total	1T22			4 T21	3T21	2T21	1T21	Δ1T22/ 1T21
	Total	Aquisições	Excl. Aquisições					
Contas a Receber Líquido	730,1	323,0	407,1	659,9	692,3	669,6	404,5	325,6
Receita Líquida Acumulada	902,4	523,8	378,6	2.650,8	1.802,3	1.001,9	416,0	486,4
PMR (Dias)	73	55	97	71	74	73	88	(15)

FIES	1T22			4 T21	3T21	2T21	1T21	Δ1T22/ 1T21
	Total	Aquisições	Excl. Aquisições					
Contas a Receber Líquido	88,9	20,7	68,2	104,6	90,8	67,7	43,3	45,6
Receita Líquida Acumulada	53,8	23,8	30,1	206,8	131,8	74,4	38,2	15,7
PMR (Dias)	149	78	204	148	147	112	102	47

Não FIES	1T22			4 T21	3T21	2T21	1T21	Δ1T22/ 1T21
	Total	Aquisições	Excl. Aquisições					
Contas a Receber Líquido	577,2	290,1	287,1	482,1	530,6	499,8	314,2	263,1
Receita Líquida Acumulada	808,4	491,8	316,6	2.283,4	1.580,6	877,9	359,4	449,1
PMR (Dias)	64	53	80	60	64	62	79	(15)

Lifelong Learning	1T22			4 T21	3T21	2T21	1T21	Δ1T22/ 1T21
	Total	Aquisições	Excl. Aquisições					
Contas a Receber Líquido	64,1	12,2	51,9	73,2	70,9	102,1	47,1	17,0
Receita Líquida Acumulada	40,1	8,2	31,9	160,6	89,9	49,7	18,5	21,7
PMR (Dias)	175	133	189	126	161	217	229	(53)

O PMR (prazo médio de recebimento) total do 1T22 teve redução de 15 dias em relação ao mesmo período do ano anterior, relacionadas principalmente a um nível de recebimento mais rápido das aquisições. A redução foi impulsionada *Lifelong Learning*, com melhora de 53 dias, em especial pela pós graduação EAD.

No segmento Não FIES, que corresponde a graduação excluindo o FIES, houve uma melhora de 15 dias no 1T22 em relação ao 1T21. Já no segmento de FIES houve uma aumento no PMR de 47 dias. Importante destacar que os níveis de PMR das aquisições são mais eficientes em todos os segmentos nas aquisições, muito em função da cobrança mais eficiente, que já está sendo gradualmente implementada na base orgânica.

Comentário do Desempenho

INVESTIMENTOS (CAPEX)

R\$ milhões (exceto em %)	1T22	1T21	Δ1T22/ 1T21
Sistema e Tecnologia	21,6	26,3	-17,9%
Móveis e Equipamentos	5,4	4,2	28,6%
Obras e benfeitorias	16,2	7,6	113,2%
Total Investimento	43,2	38,1	13,4%
% sobre a Receita Líquida	4,8%	9,2%	-4,4p.p.

Nos três primeiros meses de 2022 os investimentos consolidados somaram R\$43,2 milhões, equivalente a 4,8% da receita líquida, o que representa uma redução de 4,4pp em relação ao mesmo período do ano anterior. Nesse trimestre seguimos com a tendência de priorizar significativamente o nosso processo de Transformação Digital, assim como observado no 1T21 e 2021, modificando o perfil do Capex de anos anteriores, mais focado em Obras e Benfeitorias. Devido ao retorno das aulas presenciais foram realizados mais investimentos para preparação das estruturas dos *campi* no primeiro trimestre de 2022, que resultou em um crescimento de 113,2% em Obras e Benfeitorias em comparação ao 1T21, período em que ainda tínhamos medidas de distanciamento social.

Destacamos a importância dos investimentos realizados em Transformação Digital, que são fundamentais para garantir as sinergias das integrações das aquisições recentes, o crescimento sustentável de longo prazo e as inovações importantes para o modelo de negócios e acadêmico da Companhia. Os movimentos que realizamos nos últimos períodos foram capazes de influenciar nossos modelos de negócio, propiciados pelos investimentos priorizados em Sistemas e Tecnologia. Por meio disto, o Ecossistema Ânima teve dentre outros diferenciais: a capacidade de acelerar práticas ágeis em toda a Companhia, desde a organização por *squads* até processos de gestão de pessoas; o desenvolvimento de competências de dados & *analytics* em todas as áreas (modelos de *pricing* e preditivo de evasão); além das iniciativas de inovação e experimentação.

Comentário do Desempenho

FLUXO DE CAIXA

R\$ milhões	1T22	1T21
Resultado Líquido	(83,4)	52,1
Depreciação & Amortização	89,2	26,1
Receita / Despesa com juros e atualização monetária	228,1	18,2
Despesa de ajuste a valor presente sobre arrendamentos	47,0	23,9
Provisão para riscos trabalhistas, tributário e cíveis	10,0	2,5
Amortização direito de uso	51,5	18,5
Outros ajustes ao resultado líquido	(3,2)	2,6
Geração de Caixa Operacional	339,3	144,0
Δ Contas a receber/PDD	(102,8)	9,9
Δ Outros ativos/passivos	54,3	(18,7)
Variação de capital de giro	(48,5)	(8,8)
Geração de Caixa Livre antes CAPEX	290,8	135,2
CAPEX - Imobilizado e Intangível	(43,2)	(38,1)
Geração de Caixa Livre	247,5	97,1
Atividades de Financiamento	736,8	(67,6)
Aumento de Capital	(0,0)	(1,5)
Ações em tesouraria	(98,3)	-
Aquisições	-	(82,5)
Caixa líquido (aplicado) Gerado nas Atividades de Financiamento	638,5	(151,6)
Aumento (redução) líquido(a) no caixa /equivalentes	886,0	(54,5)
Caixa e Aplicações Financeiras no início do período	515,3	1.277,9
Caixa e Aplicações Financeiras no fim do período	1.401,3	1.223,4

A Geração de Caixa Livre totalizou R\$247,5 milhões no 1T22 (conversão de EBITDA ajustado em caixa de 73,0%), um aumento de R\$150,4 milhões em relação aos R\$97,1 milhões do 1T21, refletindo maior eficiência com as sinergias capturadas, diluição do CAPEX com ganho de escala e mais uma vez ratificando nossa sólida capacidade de execução. Incluindo os pagamentos de arrendamentos, a Geração de Caixa Livre do 1T22 foi de R\$159,7 milhões, com conversão de EBITDA ajustado ex-IFRS16 em caixa de 63,6%, aumento de R\$96,4 milhões em relação ao 1T21. Finalizamos o 1T22 com um montante de caixa e aplicações financeiras de R\$1.401,3 milhões, aumento de R\$886,0 milhões em relação ao 4T21 e R\$177,9 milhões maior que o 1T22, principalmente pelo recebimento de R\$1,0 bilhão da DNA Capital.

A Geração de Caixa Operacional do 1T22 totalizou R\$339,3 milhões, aumento de R\$195,2 milhões em relação aos R\$144,0 milhões do 1T21 e registrando uma conversão do EBITDA Ajustado de 100,1%. Incluindo os pagamentos de arrendamentos, a Geração de Caixa Operacional foi de R\$251,4 milhões, aumento de R\$141,2 milhões em relação ao 1T21 e com conversão de EBITDA ajustado ex-IFRS16 em caixa também em 100,1%. Esse resultado mais uma vez reflete o novo patamar da Companhia e a forte capacidade de geração de caixa operacional.

As atividades de financiamento já refletem o montante de \$1,0 bilhão que vem reforçar a estrutura de capital da Inspirali e as maiores amortizações que viabilizaram a aquisição transformacional que possibilitou esse novo patamar de geração de caixa, que deve se intensificar na medida que mais sinergias sejam capturadas.

Ações em tesouraria reflete nosso Programa de Recompra que está ativo desde final do ano passado. A Companhia entende que nos patamares de preço atuais, comprar ações da Ânima é um dos melhores investimentos. Mesmo assim, seguimos priorizando a pauta de desalavancagem, com alguns desinvestimentos já realizados, entregando sequenciais fortes geração de caixa livre desde que passamos a gerir os novos ativos e constantemente avaliando novas alternativas de geração de valor. Os resultados apresentados até aqui nos dão grande confiança na capacidade de crescimento e solidez financeira da Companhia.

Comentário do Desempenho

RETORNO SOBRE O CAPITAL INVESTIDO (ROIC)

Retorno Sobre Capital Investido (ROIC) ¹	1T22	2021	Δ 1T22/ 2021
ROIC consolidado	5,7%	6,9%	-1,2pp
ROIC sem ativos intangíveis não amortizáveis	13,2%	12,2%	1,0pp

¹ROIC = EBIT LTM * (1 - taxa efetiva de IR/CSLL) ÷ capital investido médio.

Capital Investido = capital de giro líquido + contas a receber FIES longo prazo + ativo fixo líquido

O nosso retorno sobre capital investido (ROIC) consolidado foi de 5,7% no 1T22. Embora represente uma leve redução de -1,2pp em relação a 2021, relacionada principalmente à incorporação dos intangíveis não amortizáveis das unidades em integração junho/21. Avaliando o ROIC sem ativos intangíveis não amortizáveis, atingimos o nível de 13,2%, uma evolução de 1,0pp, já refletindo as primeiras capturas de sinergias e de maior eficiência operacional decorrentes da aquisição transformacional ocorrida.

Seguimos comprometidos com a captura de valor e o incremento esperado para o EBIT nos próximos períodos. Esperamos uma nova tendência de crescimento deste indicador que seguirá em paralelo com o amadurecimento das operações, a captura de sinergias e os ganhos de eficiência operacional.

Comentário do Desempenho

Anexo I: DRE Consolidada

R\$ milhões (exceto em %)	1T22	%AV	1T21	%AV	Δ1T22/ 1T21
Receita Bruta	1.761,5	195,2%	787,7	192,7%	123,6%
Descontos, Deduções & Bolsas	(822,1)	-91,1%	(365,9)	-89,5%	124,7%
Impostos & Taxas	(37,1)	-4,1%	(13,0)	-3,2%	184,6%
Receita Líquida	902,4	100,0%	408,7	100,0%	120,8%
Total de Custos	(251,4)	-27,9%	(147,5)	-36,1%	70,4%
Pessoal	(179,1)	-19,8%	(117,5)	-28,7%	52,5%
Serviços de Terceiros	(24,8)	-2,7%	(12,5)	-3,0%	98,8%
Aluguel & Ocupação	(20,3)	-2,3%	(7,5)	-1,8%	170,5%
Outras	(27,2)	-3,0%	(10,1)	-2,5%	170,3%
Lucro Bruto (excl Depreciação e Amortização)	651,0	72,1%	261,2	63,9%	149,2%
Despesas Comerciais	(109,2)	-12,1%	(36,6)	-9,0%	197,9%
PDD	(55,7)	-6,2%	(15,5)	-3,8%	259,4%
Marketing	(53,5)	-5,9%	(21,1)	-5,2%	152,9%
Despesas Gerais & Administrativas	(110,6)	-12,3%	(38,7)	-9,5%	185,9%
Pessoal	(72,5)	-8,0%	(31,0)	-7,6%	133,7%
Serviços de Terceiros	(25,2)	-2,8%	(5,2)	-1,3%	386,5%
Aluguel & Ocupação	(1,8)	-0,2%	(0,5)	-0,1%	273,3%
Outras	(11,1)	-1,2%	(2,0)	-0,5%	n.a.
Outras Receitas (Despesas) Operacionais	4,4	0,5%	(3,2)	-0,8%	-239,5%
Provisões	2,3	0,3%	(2,3)	-0,6%	-198,0%
Impostos & Taxas	(2,3)	-0,3%	(1,7)	-0,4%	36,4%
Outras receitas operacionais	4,4	0,5%	0,8	0,2%	461,7%
Resultado Multa, Juros s/ Mensalidade	5,3	0,6%	2,4	0,6%	123,8%
Resultado Operacional	440,9	48,9%	185,1	45,3%	138,3%
Despesas Corporativas	(101,9)	-11,3%	(45,9)	-11,2%	122,2%
EBITDA Ajustado	339,1	37,6%	139,2	34,1%	143,6%
(-) Resultado Multa, Juros s/ Mensalidade	(5,3)	-0,6%	(2,4)	-0,6%	123,8%
(-) Itens Não-Recorrentes - EBITDA	(0,7)	-0,1%	(6,4)	-1,6%	-88,2%
EBITDA	333,0	36,9%	130,5	31,9%	155,2%
Depreciação & Amortização	(143,6)	-15,9%	(45,1)	-11,0%	218,1%
Equivalência Patrimonial	(4,2)	-0,5%	0,2	0,1%	-1851,4%
EBIT	185,2	20,5%	85,6	20,9%	116,4%
Resultado Financeiro Líquido	(275,0)	-30,5%	(33,7)	-8,2%	716,1%
EBT	(89,8)	-10,0%	51,9	12,7%	-273%
IR & CSLL	6,4	0,7%	0,2	0,1%	2837,1%
Lucro Líquido	(83,4)	-9,2%	52,1	12,7%	n.a.
Participação dos acionistas não controladores	(6,8)	-0,7%	(2,1)	-0,5%	221,6%
Lucro Líquido	(90,1)	-10,0%	50,0	12,2%	n.a.
Itens Não-Recorrentes - EBITDA	0,7	0,1%	6,4	1,6%	-88,2%
Amortização de intangível ¹	43,7	4,8%	4,7	1,1%	837,5%
Penalty fee pré-pagamento debênture	12,4	1,4%	0,0	0,0%	n.a.
Baixa do custo de captação da debenture pré-paga	84,4	9,4%	0,0	0,0%	n.a.
Lucro Líquido Ajustado	51,0	5,7%	61,0	14,9%	-16,4%

1) Amortização de ativos intangíveis das empresas adquiridas

Comentário do Desempenho

Anexo II: DRE por segmento

R\$ milhões (exceto em %)	1T22							
	Consolidado	%AV	Inspirali	%AV	Ânima Core	%AV	Lifelong Learning	%AV
Receita Bruta	1.761,5	195,2 %	332,7	123,9 %	1.343,5	226,3 %	85,3	212,6 %
Descontos, Deduções & Bolsas	(822,1)	-91,1 %	(53,9)	-20,1 %	(726,2)	-122,3 %	(42,0)	-104,7 %
Impostos & Taxas	(37,1)	-4,1 %	(10,3)	-3,8 %	(23,6)	-4,0 %	(3,2)	-7,9 %
Receita Líquida	902,4	100,0 %	268,6	100,0 %	593,7	100,0 %	40,1	100,0 %
Total de Custos	(251,4)	-27,9 %	(51,7)	-19,2 %	(190,9)	-32,2 %	(8,8)	-21,9 %
Pessoal	(179,1)	-19,8 %	(35,5)	-13,2 %	(142,0)	-23,9 %	(1,5)	-3,8 %
Serviços de Terceiros	(24,8)	-2,7 %	(5,0)	-1,9 %	(14,3)	-2,4 %	(5,5)	-13,6 %
Aluguel & Ocupação	(20,3)	-2,3 %	(2,4)	-0,9 %	(17,0)	-2,9 %	(0,9)	-2,2 %
Outras	(27,2)	-3,0 %	(8,7)	-3,3 %	(17,5)	-3,0 %	(0,9)	-2,3 %
Lucro Bruto (excl Depreciação e Amortização)	651,0	72,1 %	216,9	80,8 %	402,8	67,8 %	31,3	78,1 %
Despesas Comerciais	(109,2)	-12,1 %	(8,6)	-3,2 %	(96,4)	-16,2 %	(4,2)	-10,5 %
PDD	(55,7)	-6,2 %	(5,8)	-2,2 %	(48,9)	-8,2 %	(1,0)	-2,5 %
Marketing	(53,5)	-5,9 %	(2,7)	-1,0 %	(47,5)	-8,0 %	(3,2)	-8,0 %
Despesas Gerais & Administrativas	(110,6)	-12,3 %	(34,5)	-12,8 %	(67,1)	-11,3 %	(9,0)	-22,4 %
Pessoal	(72,5)	-8,0 %	(19,0)	-7,1 %	(46,7)	-7,9 %	(6,8)	-16,8 %
Serviços de Terceiros	(25,2)	-2,8 %	(9,4)	-3,5 %	(13,9)	-2,3 %	(1,9)	-4,7 %
Aluguel & Ocupação	(1,8)	-0,2 %	(1,3)	-0,5 %	(0,4)	-0,1 %	(0,2)	-0,4 %
Outras	(11,1)	-1,2 %	(4,7)	-1,7 %	(6,2)	-1,0 %	(0,2)	-0,6 %
Outras Receitas (Despesas) Operacionais	4,4	0,5 %	(1,6)	-0,6 %	5,5	0,9 %	0,5	1,3 %
Provisões	2,3	0,3 %	(1,8)	-0,7 %	4,0	0,7 %	0,0	0,0 %
Impostos & Taxas	(2,3)	-0,3 %	(0,8)	-0,3 %	(1,4)	-0,2 %	(0,1)	-0,2 %
Outras receitas operacionais	4,4	0,5 %	0,9	0,3 %	2,9	0,5 %	0,6	1,5 %
Resultado Multa, Juros s/ Mensalidade	5,3	0,6 %	0,9	0,3 %	4,2	0,7 %	0,2	0,5 %
Resultado Operacional	440,9	48,9 %	173,1	64,4 %	249,0	41,9 %	18,9	47,0 %
Despesas Corporativas	(101,9)	-11,3 %						
EBITDA Ajustado	339,1	37,6 %						
(-) Resultado Multa, Juros s/ Mensalidade	(5,3)	-0,6 %						
(-) Itens Não-Recorrentes - EBITDA	(0,7)	-0,1 %						
EBITDA	333,0	36,9 %						
Depreciação & Amortização	(143,6)	-15,9 %						
Equivalência Patrimonial	(4,2)	-0,5 %						
EBIT	185,2	20,5 %						
Resultado Financeiro Líquido	(275,0)	-30,5 %						
EBT	(89,8)	-10,0 %						
IR & CSLL	6,4	0,7 %						
Lucro Líquido	(83,4)	-9,2 %						
Participação dos acionistas não controladores	(6,8)	-0,7 %						
Lucro Líquido	(90,1)	-10,0 %						
Itens Não-Recorrentes - EBITDA	0,7	0,1 %						
Amortização de intangível ¹	43,7	4,8 %						
Penalty fee pré-pagamento debênture	12,4	1,4 %						
Baixa do custo de captação da debenture pré-paga	84,4	9,4 %						
Lucro Líquido Ajustado	51,0	5,7 %						

1) Amortização de ativos intangíveis das empresas adquiridas

Comentário do Desempenho

Anexo III: DRE segmento Ensino Acadêmico

R\$ milhões (exceto em %)	Ensino Acadêmico				Δ1T22/ 1T21
	1T22	%AV	1T21	%AV	
Receita Bruta	1.676,2	194,4%	759,5	194,5%	120,7%
Descontos, Deduções & Bolsas	(780,0)	-90,5%	(357,5)	-91,6%	118,2%
Impostos & Taxas	(33,9)	-3,9%	(11,6)	-3,0%	192,3%
Receita Líquida	862,2	100,0%	390,4	100,0%	120,9%
Total de Custos	(242,6)	-28,1%	(141,6)	-36,3%	71,3%
Pessoal	(177,6)	-20,6%	(116,2)	-29,8%	52,9%
Serviços de Terceiros	(19,3)	-2,2%	(8,7)	-2,2%	121,2%
Aluguel & Ocupação	(19,4)	-2,3%	(7,0)	-1,8%	176,6%
Outras	(26,3)	-3,0%	(9,7)	-2,5%	171,9%
Lucro Bruto (excl Depreciação e Amortização)	619,6	71,9%	248,8	63,7%	149,1%
Despesas Comerciais	(105,0)	-12,2%	(31,7)	-8,1%	231,3%
PDD	(54,7)	-6,3%	(13,1)	-3,4%	318,1%
Marketing	(50,3)	-5,8%	(18,6)	-4,8%	170,2%
Despesas Gerais & Administrativas	(101,6)	-11,8%	(29,2)	-7,5%	248,4%
Pessoal	(65,8)	-7,6%	(23,5)	-6,0%	179,9%
Serviços de Terceiros	(23,3)	-2,7%	(3,5)	-0,9%	568,5%
Aluguel & Ocupação	(1,7)	-0,2%	(0,4)	-0,1%	338,3%
Outras	(10,9)	-1,3%	(1,8)	-0,5%	502,9%
Outras Receitas (Despesas) Operacionais	3,9	0,5%	(3,4)	-0,9%	n.a
Provisões	2,3	0,3%	(2,3)	-0,6%	n.a
Impostos & Taxas	(2,2)	-0,3%	(1,6)	-0,4%	37,2%
Outras receitas operacionais	3,8	0,4%	0,5	0,1%	695,4%
Resultado Multa, Juros s/ Mensalidade	5,2	0,6%	2,3	0,6%	127,2%
Resultado Operacional	422,2	49,0%	186,8	47,9%	126,0%

Comentário do Desempenho

Anexo IV: DRE Lifelong Learning

R\$ milhões (exceto em %)	Lifelong Learning				Δ1T22/ 1T21
	1T22	%AV	1T21	%AV	
Receita Bruta	85,3	212,6%	28,2	153,7%	203,0%
Descontos, Deduções & Bolsas	(42,0)	-104,7%	(8,4)	-45,9%	399,3%
Impostos & Taxas	(3,2)	-7,9%	(1,4)	-7,8%	121,9%
Receita Líquida	40,1	100,0%	18,3	100,0%	119,1%
Total de Custos	(8,8)	-2,1%	(5,9)	-32,3%	48,8%
Pessoal	(1,5)	-3,8%	(1,3)	-7,1%	17,8%
Serviços de Terceiros	(5,5)	-13,6%	(3,7)	-20,3%	46,4%
Aluguel & Ocupação	(0,9)	-2,2%	(0,5)	-2,7%	83,2%
Outras	(0,9)	-2,3%	(0,4)	-2,1%	132,7%
Lucro Bruto (excl Depreciação e Amortização)	31,3	78,1%	12,4	67,7%	152,7%
Despesas Comerciais	(4,2)	-10,5%	(5,0)	-27,1%	-15,3%
PDD	(1,0)	-2,5%	(2,4)	-13,2%	-58,5%
Marketing	(3,2)	-8,0%	(2,5)	-13,9%	25,7%
Despesas Gerais & Administrativas	(9,0)	-22,4%	(9,5)	-52,0%	-5,5%
Pessoal	(6,8)	-16,8%	(7,5)	-41,1%	-10,4%
Serviços de Terceiros	(1,9)	-4,7%	(1,7)	-9,2%	11,0%
Aluguel & Ocupação	(0,2)	-0,4%	(0,1)	-0,6%	43,6%
Outras	(0,2)	-0,6%	(0,2)	-1,1%	13,2%
Outras Receitas (Despesas) Operacionais	0,5	1,3%	0,2	1,3%	118,3%
Provisões	0,0	0,0%	0,0	0,0%	na
Impostos & Taxas	(0,1)	-0,2%	(0,1)	-0,4%	18,4%
Outras receitas operacionais	0,6	1,5%	0,3	1,7%	97,1%
Resultado Multa, Juros s/ Mensalidade	0,2	0,5%	0,1	0,4%	205,8%
Resultado Operacional	18,9	47,0%	(1,8)	-9,7%	na

Comentário do Desempenho

Anexo V: Reconciliação DRE 1T22

Consolidado Ânima Valores em R\$ (milhões)	1T22				
	DRE Gerencial	Deprec. & Amort.	Corporativa	Multa & Juros Mens.	Itens Não Recor.
Receita Bruta	1.761,5				0,0
Descontos, Deduções & Bolsas	(822,1)				0,0
Impostos & Taxas	(37,1)				0,0
Receita Líquida	902,4	0,0		0,0	0,0
Total de Custos	(251,4)	(61,1)		0,0	(1,8)
Pessoal	(179,1)		0,0		(1,8)
Serviços de Terceiros	(24,8)				0,0
Aluguel & Ocupação	(20,3)	(61,1)			(0,0)
Outras	(27,2)				0,0
Lucro Bruto (excl Depreciação e Amortização)	651,0	(61,1)	0,0	0,0	(1,8)
Despesas Comerciais	(109,2)	0,0	(2,3)	0,0	0,0
PDD	(55,7)		(0,0)		0,0
Marketing	(53,5)		(2,2)		0,0
Despesas Gerais & Administrativas	(110,6)	(82,5)	(79,6)	0,0	1,0
Pessoal	(72,5)		(52,2)		(0,1)
Serviços de Terceiros	(25,2)		(25,0)		(0,1)
Aluguel & Ocupação	(1,8)	(82,5)	(2,4)		(0,0)
Outras	(11,1)		(0,1)		1,2
Outras Receitas (Despesas) Operacionais	4,4	0,0	(20,0)	0,0	0,0
Provisões	2,3		(8,8)		0,0
Impostos & Taxas	(2,3)		(2,2)		0,0
Outras Receitas (Despesas) Operacionais	4,4		(9,0)		0,0
Resultado Multa, Juros s/ Mensalidade	5,3		0,0	(5,3)	0,0
Resultado Operacional	440,9	(143,6)	(101,9)	(5,3)	(0,7)
Despesas Corporativas	(101,9)		101,9		0,0
EBITDA Ajustado	339,1	(143,6)	0,0	(5,3)	(0,7)
(-) Resultado Multa, Juros s/ Mensalidade	(5,3)		0,0	5,3	0,0
(-) Itens Não-Recorrentes - EBITDA	(0,7)				0,7
EBITDA	333,0	(143,6)	0,0	0,0	0,0
Depreciação & Amortização	(143,6)	143,6			0,0
Equivalência Patrimonial	(4,2)				0,0
EBIT	185,2	0,0	0,0	0,0	0,0
Resultado Financeiro Líquido	(275,0)				0,0
EBT	(89,8)	0,0	0,0	0,0	0,0
IR & CSLL	6,4				0,0
Lucro Líquido	(83,4)	0,0	0,0	0,0	0,0
Participação dos acionistas não controladores	(6,8)				0,0
Lucro Líquido	(90,1)	0,0	0,0	0,0	0,0

1) Amortização de ativos intangíveis das empresas adquiridas

Comentário do Desempenho

Anexo VI: Balanço Patrimonial

Ativo	MAR 22	DEZ 21	MAR 21
Ativo Circulante	2.246,0	1.311,9	1.860,9
Caixa e equivalentes de caixa	229,1	169,2	62,2
Aplicações financeiras	1.172,2	346,1	1.161,2
Contas a receber	656,4	603,9	365,4
Adiantamentos diversos	24,3	44,2	12,8
Impostos e contribuições a recuperar	83,4	88,6	6,8
Derivativos	-	-	0,7
Outros ativos circulantes	78,8	58,6	71,5
Direitos a receber de não controladores	1,7	1,4	180,3
Ativo Não Circulante	8.572,5	8.570,7	3.121,5
Contas a Receber	73,7	56,1	39,1
Depósitos judiciais	144,1	141,9	65,1
Direitos a receber de não controladores	236,1	229,9	-
Créditos com partes relacionadas	14,4	12,5	11,5
Impostos e contribuições a recuperar	18,2	17,5	14,5
Imposto de renda e contribuição social diferidos	-	1,5	1,5
Derivativos	-	-	3,8
Direitos e empréstimos para aquisições	-	-	104,1
Outros ativos não circulantes	50,9	50,8	7,1
Investimentos	8,6	42,3	12,5
Direito de uso	1.396,5	1.382,7	759,9
Imobilizado	653,8	661,6	381,0
Intangível	5.976,2	5.974,0	1.721,4
Total do Ativo	10.818,5	9.882,7	4.982,4

Passivo	MAR 22	DEZ 21	MAR 21
Passivo Circulante	1.323,1	1.235,1	495,5
Fornecedores	196,4	186,2	46,1
Empréstimos e financiamentos	395,0	360,4	130,6
Arrendamento direito de uso	179,1	167,4	45,7
Obrigações sociais e salariais	200,2	209,1	116,0
Obrigações tributárias	58,8	57,0	22,7
Adiantamentos de clientes	111,5	80,7	60,9
Parcelamento de impostos e contribuições	13,2	13,2	12,7
Titulos a pagar	119,7	115,4	54,7
Dividendos a pagar	0,0	0,0	-
Derivativos	4,9	1,1	-
Outros passivos circulantes	44,4	44,6	6,1
Passivo Não Circulante	6.260,8	6.235,2	1.903,7
Empréstimos e financiamentos	3.137,2	3.140,6	502,4
Arrendamento direito de uso	1.400,8	1.389,4	780,7
Titulos a pagar	191,9	199,3	241,6
Débitos com partes relacionadas	0,1	0,1	0,1
Adiantamentos de clientes	15,8	15,8	15,8
Parcelamento de impostos e contribuições	60,0	62,0	70,2
Imposto de renda e contribuição social diferidos	605,7	610,8	169,8
Provisão para riscos trabalhistas, tributários e cíveis	786,3	780,2	120,9
Derivativos	34,0	7,7	-
Outros passivos não circulantes	29,1	29,3	2,2
Patrimônio Líquido (Passivo a Descoberto)	3.234,6	2.412,4	2.583,2
Capital Social	2.451,7	2.451,7	2.452,2
Reserva de capital	29,6	33,4	41,4
Reservas de lucros	36,7	36,7	124,4
Ações em tesouraria	(165,6)	(71,2)	(38,2)
Ajuste de avaliação patrimonial	588,9	(69,6)	(69,6)
Lucros acumulados	(90,1)	-	50,0
Participação dos acionistas não controladores	383,4	31,2	23,1
Total do Patrimônio Líquido e Passivo	10.818,5	9.882,7	4.982,4

Comentário do Desempenho**Anexo VII: DRE IFRS**

R\$ milhões	1T22	1T21
Receita Líquida	902,4	416,0
Custo dos Serviços Prestados	(314,2)	(180,4)
Lucro Bruto (Prejuízo)	588,2	235,6
Receitas (Despesas) Operacionais	(403,0)	(142,7)
Comerciais	(111,4)	(36,9)
Gerais e administrativas	(271,8)	(99,9)
Resultado de equivalência patrimonial	(4,2)	0,2
Outras (despesas) receitas operacionais	(15,5)	(6,2)
Resultado antes do Resultado Financeiro	185,2	92,8
Receita financeira	23,5	13,0
Despesa financeira	(298,4)	(54,0)
Lucro/Prejuízo antes de impostos	(89,8)	51,9
Imposto de renda e contribuição social, corrente e diferido	6,4	0,2
Lucro/Prejuízo antes dos acionistas controladores	(83,4)	52,1
Participação dos acionistas não controladores	(6,8)	(2,1)
Lucro/Prejuízo do exercício	(90,1)	50,0

Notas Explicativas

ÂNIMA HOLDING S.A. E CONTROLADAS

NOTAS EXPLICATIVAS ÀS INFORMAÇÕES FINANCEIRAS INDIVIDUAIS E CONSOLIDADAS PARA O PERÍODO DE TRÊS MESES FINDO EM 31 DE MARÇO DE 2022

(Em milhares de Reais - R\$, exceto quando indicado de outra forma)

1 CONTEXTO OPERACIONAL

A ÂNIMA HOLDING S.A., ("ÂNIMA" ou "Companhia"), com sede e foro na cidade de São Paulo, estado de São Paulo, é uma sociedade por ações de capital aberto registrada na B3 S.A.- Brasil, Bolsa, Balcão, sob o código ANIM3, que tem por objeto a prestação de serviços de assessoramento, consultoria e gestão a empresas e a participação direta e indireta no capital de empresas que atuam em:

- a) Administração de Instituições de Ensino Superior ("IES"), demais instituições de ensino e auxílio às atividades de apoio à educação.
- b) Prestação de serviços de ensino superior, incluindo cursos livres, de graduação, pós-graduação, mestrado, doutorado, extensão universitária, especialização, cursos à distância, bem como a realização de pesquisas.
- c) Organização de congressos, seminários, palestras, eventos culturais, publicações e serviços de informação na Internet, como portais, provedores de conteúdo e outros, a distribuição de vídeo e programas de televisão.
- d) Prestação de serviços de consultoria na área de educação e inovação tecnológica.

A Ânima Holding S.A. e suas controladas doravante serão referidas como "Grupo" para fins destas informações financeiras intermediárias, exceto se de outra forma indicado em informação específica.

As controladas diretas e indiretas da Companhia estão sumarizadas na nota explicativa nº 2.3.

1.1 Contexto sobre a COVID 19

Em 31 de março de 2022, não ocorreram alterações significativas no contexto operacional do Grupo no que tange a COVID 19 em relação às divulgadas nas demonstrações financeiras da Companhia do exercício findo em 31 de dezembro de 2021.

O Grupo realizou a reabertura dos campi com retomada das unidades presenciais, seguindo todos os protocolos sanitários e de segurança para seus educadores e alunos. O Grupo se mantém atento quanto às orientações das autoridades em saúde, e acompanha a evolução da vacinação, mantendo sempre seus *stakeholders* atualizados sobre possíveis novos impactos da COVID-19 e suas variantes aos negócios do Grupo.

Notas Explicativas

2 APRESENTAÇÃO DAS DEMONSTRAÇÕES FINANCEIRAS

2.1 Declaração de conformidade (com relação às normas IFRS e às normas do CPC)

As demonstrações financeiras foram preparadas conforme as práticas contábeis adotadas no Brasil e as normas internacionais de relatório financeiro (*International Financial Reporting Standards* (IFRS), emitidas pelo *International Accounting Standards Board* (IASB), e evidenciam todas as informações relevantes próprias das demonstrações financeiras, e somente elas, as quais estão consistentes com as utilizadas pela Administração na sua gestão.

As práticas contábeis adotadas no Brasil compreendem aquelas incluídas na legislação societária brasileira e os Pronunciamentos, as Orientações e as Interpretações emitidas pelo Comitê de Pronunciamentos Contábeis – CPC, aprovados pelo Conselho Federal de Contabilidade - CFC e pela Comissão de Valores Mobiliários - CVM.

2.2 Base de elaboração

As informações financeiras individuais e consolidadas foram elaboradas com base no custo histórico, exceto por determinados instrumentos financeiros mensurados pelos seus valores justos. O custo histórico geralmente é baseado no valor justo das contraprestações pagas em troca de ativos na data de aquisição.

2.3 Bases de consolidação em investimentos em controladas e controladas em conjunto

As informações financeiras intermediárias consolidadas incluem as demonstrações financeiras da Companhia e de suas controladas. As controladas são totalmente consolidadas a partir da data em que o controle é transferido para o Grupo, e são interrompidas a partir da data em que o controle termina.

Para o período de três meses findo em 31 de março de 2022 e exercício findo em 31 de dezembro de 2021, a Companhia mantinha as seguintes participações em controladas diretas, indiretas e em conjunto, bem como em coligadas:

Notas Explicativas

		Participação %	
		31/03/2022	31/12/2021
<u>Controladas (participações diretas)</u>			
VC Network Educação S.A. ("VC Network")	(i)	45	100
Inspirali Educação S.A. ("Inspirali Brasil")	(i)	75	100
Rede Educacional do Brasil Ltda. ("Rede")		100	100
NS Educação Ltda. ("NS Educação")		100	100
<u>Controladas (participações indiretas)</u>			
VC Network Educação S.A. ("VC Network")	(i)	41,25	100
UNA Gestão Patrimonial S.A. ("UNA GP")		100	100
Sociedade de Educação Superior e Cultura Brasil S.A. ("Sociesc")		100	100
FACEB Educação Ltda. ("Faceb")		100	100
Instituto Politécnico de Ensino Ltda. ("Politécnico")		100	100
Instituto Ânima de Extensão Universitária Ltda. (Ânima Extensão")		100	100
Cesuc Educação Ltda. ("Cesuc")		100	100
Sociedade Catalana de Educação Ltda. ("Catalana")		100	100
AGES Empreendimentos Educacionais Ltda. ("Ages")		100	100
AGES Educação Ltda. ("Ages Educação")		100	100
Instituto de Educação Unicuritiba Ltda. ("Unicuritiba")		100	100
Inovattus Empreendimentos e Participações Ltda. ("Inovattus")		100	100
Centro de Ensino Superior de Vespasiano Ltda. ("Faseh")		74	74
CESG - Centro de Educação Superior de Guanambi S.A. ("UniFG")		55	55
Room Sistemas Interativos Ltda. ("Medroom")		100	100
Sociedade Potiguar de Educação e Cultura Ltda. ("Apec")		100	100
Associação Paraibana de Educação e Cultura Ltda. ("Aspec")		100	100
Sociedade Capibaribe de Educação e Cultura Ltda. ("Socec")		100	100
Instituto Brasileiro de Medicina de Reabilitação Ltda. ("IBMR")		100	100
Faculdade de Desenvolvimento Rio Grande do Sul Ltda. ("Fadergs")		100	100
Sociedade de Educação Ritter dos Reis Ltda. ("UniRitter")		100	100
FACS Serviços Educacionais Ltda. ("Unifacs")		100	100
ISCP - Sociedade Educacional Ltda. ("ISCP" ou "UAM")		100	100
Centro Educacional de Formação Superior Ltda. - CEFOS ("Milton Campos")		100	100
CSS Educação Ltda. ("CSS Educação")		100	100
IEDUC - Instituto de Educação e Cultura S.A. ("IEDUC")		100	100
Brasil Educação S.A. ("Brasil")		100	100
Instituto de Educação, Cultura e Ensino Superior S.A. ("Unimonte")		100	100
HSM do Brasil S.A. ("HSM Brasil")		100	100
PGP Educação S.A. ("PGP Educação")		100	100
SOBEPE - Sociedade Brasileira Edu. Cult. Pesquisa S.A. ("Sobepe")		100	100
Insegnare Educacional Ltda. ("Insegnare")		100	100
A2S Tecnologia para Educação Ltda. ("A2S")		100	100
SOBEPE Educação Ltda. ("Sobepe Educação")		100	100
Pensare Educação Ltda. ("Pensare")		100	100
IBCMED Serviços de Educação S.A. ("IBCMED")		51	51
<u>Controlada em conjunto (joint venture)</u>			
Le Cordon Bleu Ânima Ltda. ("LCB")		50	50
<u>Coligadas</u>			
Universidade Virtual Brasileira ("UVB")		10	10
Educa Itapevi		18	18
Singularity Education Group ("Singularity")		4	4
Gama Academy Treinamento Profissional S.A. ("Gama")		56	56

(I) As alterações nas participações como resultado da reestruturação societária estão descritas na nota explicativa 2.4.

2.4 Reestruturação societária e acordo de investimento

Em linha com iniciativas de fortalecimento das práticas de governança do Grupo e dos segmentos de negócio, em especial da Inspirali Basil, a qual detém nossa vertical de Medicina, iniciou-se, em 2021, uma reestruturação societária que tem por objetivo estratificar os resultados de nossas verticais e segmentos de negócio e permitir que o Grupo avalie movimentos estratégicos para seus negócios (incluindo eventuais parcerias e/ou movimentos estruturados de mercados de capitais). Todos os processos da reestruturação societária foram realizados a valor de livros.

Durante o trimestre findo em 31 de março de 2022 ocorreram os seguintes atos societários (apresentados em ordem cronológica):

Notas Explicativas

- VC Network: Em 2 de janeiro de 2022, foi realizada, pela ÂNIMA, a venda de 51.546.392 ações da VC Network para a Inspirali Brasil pelo valor de R\$ 2.100.000, correspondentes a 49% do total de suas ações.
- Inspirali Brasil: Em 3 de janeiro de 2022, a ÂNIMA realizou um aumento de capital na Inspirali Brasil mediante o aporte de 6.260.188 ações de sua titularidade, correspondentes a 6% do capital da VC Network, ao valor patrimonial de R\$ 255.040. Com esse aporte em bens a partir desta data a entidade VC Network passou a ser controlada, de forma direta, pela Inspirali Brasil que detém 55% de seu capital social.

Após os atos societários descritos acima, a ÂNIMA passou a deter participação direta de 45% e indireta de 55% (através da controlada Inspirali Brasil) na VC Network.

- VC Network: Em 31 de março de 2022, foi aprovada a conversão da totalidade das ações ordinárias nominativas de titularidade da ÂNIMA, equivalentes a 45% do capital social da VC Network, em ações preferenciais nominativas, com direito a voto. Às ações preferenciais será garantida a distribuição de dividendos fixos e prioritários, equivalentes ao lucro líquido do respectivo exercício social (após realizadas as reservas legais), que não for oriundo dos cursos de Medicina, observados ainda os critérios de rateio de despesas e receitas, fixados de acordo com as normas legais e contratuais aplicáveis. Tais critérios foram revisados por firma internacional independente de auditoria e aprovados pelo Comitê de Administração e Riscos da ÂNIMA. Também foi assinado, entre ÂNIMA e Inspirali Brasil, um acordo que prevê mecanismos de compensação e indenização, para o caso de eventual resultado da operação relativa aos cursos de medicina ser afetada pela operação referente demais cursos, ou vice-versa.
- Acordo de investimento: em 31 de março de 2022, após a celebração de acordo de investimento estratégico entre a Companhia e a DNA Capital Consultoria Ltda. ("DNA Capital"), e uma vez que todas as condições precedentes foram atendidas, o Fundo de Investimentos em Participações Multiestratégia Genoma VIII ("Fundo Genoma VIII"), administrado pela DNA Capital) adquiriu 25,0% do capital social total e votante da Inspirali Brasil. Com isso, a participação indireta da ÂNIMA na VC Network passou a ser de 41,25%.

2.5 Comparabilidade

A demonstração dos resultados para o período de três meses findo em 31 de março de 2022 inclui os resultados integrais de todas as investidas do Grupo. A demonstração dos resultados para o período findo em 31 de março de 2021 não inclui os resultados integrais das investidas Milton Campos, Rede e suas controladas e IBCMED que passaram a ser consolidados a partir de 30 de abril de 2021, 28 de maio de 2021 e 20 de novembro de 2021, respectivamente.

2.6 Aprovação das informações financeiras intermediárias

As informações financeiras intermediárias foram aprovadas e autorizadas para publicação pelo Conselho de Administração, em reunião realizada em 13 de maio de 2022.

Notas Explicativas

3 RESUMO DAS PRINCIPAIS POLÍTICAS CONTÁBEIS

As principais políticas contábeis aplicadas na preparação destas informações financeiras intermediárias são consistentes com aquelas adotadas e apresentadas nas demonstrações financeiras da Companhia do exercício findo em 31 de dezembro de 2021.

Ressalta-se, ainda, que as políticas contábeis foram aplicadas de modo uniforme no período corrente, estão consistentes com o exercício e período comparativos apresentados e são comuns à controladora, controladas, coligadas e controladas em conjunto, sendo que, quando necessário, as informações contábeis intermediárias das controladas foram ajustadas para atender a este critério.

3.1 Base de preparação e declaração de conformidade

As informações financeiras intermediárias referentes ao trimestre findo em 31 de março de 2022 devem ser lidas juntamente com as demonstrações financeiras da Companhia do exercício findo em 31 de dezembro de 2021.

Considerando que não houve alterações relevantes em relação à composição e à natureza dos saldos apresentados nas demonstrações financeiras do exercício findo em 31 de dezembro de 2021, as Notas Explicativas a seguir estão apresentadas de forma condensada no trimestre findo em 31 de março de 2022:

- 1 Contexto operacional;
- 2 Apresentação das demonstrações financeiras;
- 3 Resumo das principais políticas contábeis.

3.2 Normas, alterações e interpretações de normas

No trimestre findo em 31 de março de 2022, não foram emitidas novas normas, alterações e interpretações de normas.

4 NOTAS EXPLICATIVAS APRESENTADAS NAS DEMONSTRAÇÕES FINANCEIRAS ANUAIS QUE NÃO ESTÃO SENDO APRESENTADAS NESTAS INFORMAÇÕES CONTÁBEIS INTERMEDIÁRIAS

Conforme Ofício-Circular CVM/SNC/SEP nº 003/2011, a Companhia efetuou a abertura das notas explicativas consideradas relevantes no contexto do CPC 00 - "Estrutura Conceitual para Elaboração e Divulgação de Relatório Contábil-Financeiro". Todas as informações cuja omissão ou distorção pudesse influenciar as decisões econômicas dos usuários foram devidamente divulgadas nestas informações contábeis intermediárias, que devem ser lidas em conjunto com as demonstrações financeiras do exercício findo em 31 de dezembro de 2021.

A seguir, estão relacionadas as notas explicativas cujas informações não foram repetidas nestas informações contábeis intermediárias, por não terem ocorrido alterações relevantes na natureza e nas condições destas notas explicativas em relação ao descrito nas notas das demonstrações financeiras da Companhia do exercício findo em 31 de dezembro de 2021:

Nota 3 - Julgamentos, estimativas e premissas contábeis significativas.

Notas Explicativas

5 COMBINAÇÃO DE NEGÓCIO

5.1 Composição preço de compra e ágio

Em 23 de novembro de 2021, a Inspirali Brasil concluiu a operação para aquisição de 51% das ações ordinárias da IBCMED Serviços de Educação S.A., além de uma opção de aquisição da totalidade da participação na sociedade até o final de 2026. Os valores abaixo apresentados referem-se à alocação preliminar realizada no trimestre findo em 31 de março de 2022.

	<u>2022</u>
	<u>IBCMED</u>
Data de aquisição	<u>30/11/2021</u>
% Participação	<u>51%</u>
Ativos líquidos adquiridos a valor justo	4.008
Ágio gerado na aquisição	<u>(4.008)</u>

5.2 Valor justo das aquisições

<u>Alocação dos ativos</u>	<u>IBCMED (i)</u>
Ativos	
Carteira de clientes	4.726
Marca	<u>7.180</u>
	<u>11.906</u>
Passivos	
IR/CS diferido passivo	4.048
Participação de minoritários	<u>3.850</u>
	<u>7.898</u>
Ativos líquidos adquiridos a valor justo	<u>4.008</u>

- (i) A Companhia e seus consultores iniciaram a apuração dos ativos e passivos a valor justo e, conseqüentemente, do valor final do ágio ou compra vantajosa decorrentes da transação. Para o período de três meses findo em 31 de março de 2022, está apresentada a alocação preliminar do preço de compra.

6 CAIXA, EQUIVALENTES DE CAIXA E APLICAÇÕES FINANCEIRAS

A composição do saldo de caixa, equivalentes e aplicações financeiras é como segue:

	<u>Controladora</u>		<u>Consolidado</u>	
	<u>31/03/2022</u>	<u>31/12/2021</u>	<u>31/03/2022</u>	<u>31/12/2021</u>
Caixa e bancos	4.851	121	17.662	11.292
Aplicações financeiras - Operações	-	-	211.447	157.956
Total do caixa e equivalentes de caixa	<u>4.851</u>	<u>121</u>	<u>229.109</u>	<u>169.248</u>
Aplicações financeiras - Investimento	206.480	140.214	1.172.202	346.053
Total das aplicações financeiras	<u>206.480</u>	<u>140.214</u>	<u>1.172.202</u>	<u>346.053</u>

Os saldos de caixa e equivalentes de caixa são representados pelos valores em caixa, contas correntes bancárias e aplicações financeiras de curto prazo e alta liquidez, cujo vencimento original é igual ou menor do que 90 dias e que têm risco insignificante de variação no valor justo.

As aplicações financeiras são representadas por Certificados de Depósito Bancário (CDB) e fundos de investimento, com liquidez imediata, que têm por

Notas Explicativas

objetivo alocar recursos em ativos financeiros de renda fixa, de baixo risco e que busquem acompanhar as variações das taxas de juros praticadas no mercado de depósitos interbancários – CDI. No entanto, tendo em vista as atuais condições de mercado (volatilidade e baixo nível de taxa de juros), a rentabilidade das cotas desses fundos atingiu, nos últimos doze meses, percentuais entre 107,18% e 134,55% do CDI.

7

CONTAS A RECEBER

	Consolidado	
	31/03/2022	31/12/2021
Contas a receber mensalidades (a)	945.870	845.885
FIES - Financiamento estudantil (b)	95.682	110.544
Financiamentos (c)	185.021	161.216
Eventos	1.935	9.085
Sublocações, serviços e outros	59.313	53.998
Total	1.287.821	1.180.728
Perdas estimadas (d)	(557.689)	(520.781)
Total	(557.689)	(520.781)
Total geral contas a receber	730.132	659.947
Ativo circulante	656.435	603.855
Ativo não circulante (e)	73.697	56.092

- (a) Refere-se a mensalidades, negociações efetuadas através de boletos, empresas de cobrança, cheques pré-datados, cartões de créditos e cheques devolvidos.
- (b) Refere-se a mensalidades financiadas pelo programa governamental FIES - Fundo de Financiamento Estudantil, líquidas de comissões (FGEDUC, FG-FIES e agente financeiro). O FNDE - Fundo Nacional de Desenvolvimento da Educação repassa estes valores por meio de créditos que são utilizados para compensação de impostos e contribuições federais, podendo, ainda, estes créditos serem recomprados pelo Fundo.
- (c) Refere-se a mensalidades financiadas, líquidas do ajuste a valor presente, onde o aluno paga entre 33% e 65% do valor nominal de sua mensalidade durante seus estudos e o restante após formado, até completar o dobro do tempo do curso. As taxas de financiamento podem variar de 0% a 3% a.a. conforme a modalidade do contrato do aluno, o qual é corrigido pela inflação. Esta rubrica é composta pelos saldos dos financiamentos relativos ao Pravalor Gestão, Fiages (Ages) e Unimais (Unicuritiba). O saldo também inclui o programa Facilita, modalidade de pagamento na qual o aluno ingressante paga o valor de R\$ 49,00 nas primeiras mensalidades e a diluição da diferença para o valor integral dessas mensalidades, sem bolsas e/ou benefícios, ocorre em número de parcelas correspondentes ao prazo de duração previsto para a matriz curricular mínima regular de conclusão do curso.
- (d) A Companhia e suas controladas constituem perdas estimadas por meio de análise do saldo dos clientes por carteira e as respectivas aberturas por faixas de atraso, sendo considerados o histórico de inadimplência, as negociações em andamento e as perspectivas de recebimento futuro. Nessa metodologia, a cada faixa de vencimento de cada carteira é atribuído um percentual de probabilidade de perda, a qual é recorrentemente calculada e avaliada. A Administração da Companhia avalia constantemente a necessidade da alteração nos percentuais de provisão para perdas com o objetivo de refletir o impacto causado pelo ambiente macroeconômico do país.

Notas Explicativas

(e) Refere-se a valores financiados conforme detalhado no trem "c" com vencimento acima de um ano.

O saldo de contas a receber por data de vencimento está distribuído conforme quadro abaixo, onde, também, são demonstrados os percentuais médios de perda estimada das carteiras, por faixa de vencimento, utilizados na política da Companhia:

Consolidado					
31/03/2022					
	Saldo do contas a receber	Perdas estimadas	% Perda por faixa de vencimento	Saldo líquido	% (*)
A vencer (i)	611.726	(130.517)	21,34%	481.209	65,91%
Vencidos:					
De 0 a 90 dias	165.280	(49.164)	29,75%	116.116	15,90%
De 91 a 180 dias	88.938	(45.043)	50,65%	43.895	6,01%
De 181 a 360 dias	162.775	(113.428)	69,68%	49.347	6,76%
De 361 a 720 dias	259.102	(219.537)	84,73%	39.565	5,42%
Total	1.287.821	(557.689)	43,30%	730.132	100%

Consolidado					
31/12/2021					
	Saldo do contas a receber	Perdas estimadas	% Perda por faixa de vencimento	Saldo líquido	% (*)
A vencer (i)	521.507	(113.217)	21,71%	408.290	61,87%
Vencidos:					
De 0 a 90 dias	148.891	(53.014)	35,61%	95.877	14,53%
De 91 a 180 dias	144.141	(60.336)	41,86%	83.805	12,70%
De 181 a 360 dias	137.255	(100.817)	73,45%	36.438	5,52%
De 361 a 720 dias	228.934	(193.397)	84,48%	35.537	5,38%
Total	1.180.728	(520.781)	44,11%	659.947	100%

(*) Refere-se ao percentual de participação em relação ao total do contas a receber por faixa de vencimento.

(i) Os valores a receber de FIES e cartão de crédito estão classificados nessa linha.

A movimentação das perdas estimadas nos períodos é como segue:

Consolidado		
	31/03/2022	31/03/2021
Saldo inicial	520.781	186.124
Perdas estimadas no período	55.736	15.514
Combinação de negócio Unisul	-	22.787
Títulos baixados no período (i)	(18.828)	(9.432)
Saldo final	557.689	214.993

(i) Refere-se a títulos baixados vencidos há mais de dois anos.

8 ADIANTAMENTOS DIVERSOS

	Controladora		Consolidado	
	31/03/2022	31/12/2021	31/03/2022	31/12/2021
Fornecedores	4.697	4.347	12.067	13.455
Funcionários	2.034	1.309	12.236	30.747
Total	6.731	5.656	24.303	44.202

Notas Explicativas

9 IMPOSTOS E CONTRIBUIÇÕES A RECUPERAR

	Controladora		Consolidado	
	31/03/2022	31/12/2021	31/03/2022	31/12/2021
IRRF (a)	8.138	7.868	30.981	28.932
IRPJ/CSLL (b)	-	-	36.975	42.652
Saldo Negativo IRPJ/CSLL (c)	-	-	22.904	24.050
PIS/COFINS/CSLL	573	497	7.601	7.339
Outros	-	-	3.168	3.153
Total	8.711	8.365	101.629	106.126
Ativo circulante	5.967	5.621	83.441	88.617
Ativo não circulante	2.744	2.744	18.188	17.509

- (a) Refere-se, principalmente, a Imposto de Renda retido sobre rendimento das aplicações financeiras.
- (b) Referem-se a valores apurados e pagos a maior (por estimativa mensal) que serão objeto de DCOMPs para quitação de outros tributos administrados pela Receita Federal do Brasil ("RFB") para ajuste anual da apuração do lucro real.
- (c) Referem-se aos valores recuperáveis das IES que serão objeto de PER/DCOMPS para quitação de outros tributos administrados pela RFB.

10 IMPOSTO DE RENDA E CONTRIBUIÇÃO SOCIAL - CORRENTES E DIFERIDOS

10.1 Imposto de Renda e Contribuição Social diferidos

O cálculo do imposto de renda e da CSLL considera, quando aplicável, os efeitos do PROUNI para determinação da alíquota tributária efetiva. Para as entidades operacionais, participantes do PROUNI, a alíquota efetiva das instituições é equivalente a zero. Para entidades não participantes do PROUNI, os saldos de imposto de renda e contribuição social diferidos são reconhecidos às alíquotas nominais de 25% e 9%, respectivamente.

Ativo - A Companhia e suas controladas possuem créditos fiscais de IRPJ sobre prejuízos fiscais e CSLL sobre base negativa, entretanto, a contabilização de ativos diferidos sobre esses créditos fiscais somente ocorre quando há segurança razoável de sua realização. A controladora possui prejuízos fiscais e base negativa de CSLL no montante de R\$ 877.678 (R\$ 674.818, em 31 de dezembro de 2021) e, no consolidado, o montante de R\$ 3.843.465 (R\$ 3.907.436, em 31 de dezembro de 2021), não sujeitos a prazo prescricional.

Segue abaixo a movimentação do saldo do crédito tributário diferido ativo:

	Consolidado		
	Saldo inicial 31/12/2021	Movimentação Reversão de crédito tributário	Saldo final 31/03/2022
Imposto de renda	1.076	(1.076)	-
Contribuição social	386	(386)	-
Total	1.462	(1.462)	-

	Consolidado			
	Saldo inicial 31/12/2020	Constituição de crédito tributário	Compensação imposto diferido passivo	Saldo final 31/03/2021
Imposto de renda	1.104	846	(856)	1.094
Contribuição social	397	305	(308)	394
Total	1.501	1.151	(1.164)	1.488

Notas Explicativas

Passivo - Os saldos de Imposto de Renda e Contribuição Social diferidos referem-se a impostos e contribuições calculados sobre a diferença entre o valor contábil e o valor justo dos ativos alocados em combinação de negócios na aquisição, que dá origem a uma obrigação fiscal diferida a ser realizada na alienação do negócio ou na realização dos ativos alocados.

Em 31 de março de 2022, os tributos diferidos passivos são apresentados pelo valor líquido no balanço quando há o direito legal e a intenção de compensá-los no momento da apuração dos tributos correntes, sendo em geral relacionados com a mesma entidade legal e a mesma autoridade fiscal. Dessa forma, tributos diferidos ativos e passivos, em diferentes entidades, são apresentados em separado e não pelo valor líquido.

A movimentação dos saldos passivos, nos períodos de três meses findos em 31 de março, foi como segue:

	Consolidado		
	Saldo inicial	Movimentação	Saldo final
	31/12/2021	Combinação de negócio	Amortização de imposto diferido sobre a mais valia
Imposto de renda	449.089	2.976	(6.725)
Contribuição social	161.672	1.072	(2.421)
Total	610.761	4.048	(9.146)

	Consolidado				
	Saldo inicial	Movimentação			Saldo final
	31/12/2020	Combinação de negócio	Efeito de (amortização)/ constituição de imposto diferido sobre a mais valia	Compensação com Imposto diferido ativo	Transferência
Imposto de renda	83.829	42.829	686	(855)	(1.602)
Contribuição social	27.997	15.419	246	(309)	1.602
Total	111.826	58.248	932	(1.164)	-

10.2 Conciliação da taxa efetiva

A reconciliação entre a despesa de Imposto de Renda e Contribuição Social pelas alíquotas nominal e efetiva está demonstrada a seguir:

	Controladora		Consolidado	
	31/03/2022	31/03/2021	31/03/2022	31/03/2021
Prejuízo antes de IRPJ e CSLL	(88.651)	50.009	(89.789)	51.878
Alíquota fiscal combinada	34%	34%	34%	34%
Crédito de IRPJ e CSLL pela alíquota fiscal combinada	30.141	(17.003)	30.528	(17.639)
Ajustes ao resultado:				
Equivalência patrimonial	45.859	23.196	(1.444)	82
Incentivo fiscal - PROUNI (a)	-	-	75.801	38.405
Créditos tributários não constituídos (b)	(68.973)	(7.555)	(81.251)	(12.239)
Outras adições e exclusões	(8.489)	1.349	(17.201)	(8.390)
IRPJ e CSLL calculados	(1.462)	(13)	6.433	219
IRPJ e CSLL corrente no resultado do período	-	70	(1.251)	-
IRPJ e CSLL diferido no resultado do período	(1.462)	(13)	7.684	219
Ativo	(1.462)	(13)	(1.462)	1.151
Passivo	-	-	9.146	(932)
Alíquota efetiva de IRPJ e CSLL	-1,65%	0,03%	-7,16%	-0,42%

Notas Explicativas

- (a) Em cumprimento ao disposto na Lei nº 11.096, de 13 de janeiro de 2005, e no Decreto nº 5.493, de 18 de julho de 2005, as controladas da Companhia oferecem bolsas integrais e parciais de acordo com os critérios de seleção estabelecidos pela legislação do PROUNI, beneficiando-se das isenções fiscais do Imposto de Renda, Contribuição Social, COFINS e PIS, conforme artigo 8º da lei citada acima. Essa isenção refere-se somente ao lucro e receita decorrentes da realização de atividades de ensino superior, provenientes de cursos de graduação, e é renovada semestralmente por meio da assinatura digital de termo de adesão junto ao MEC.
- (b) Tais créditos não constituídos referem-se a diversas diferenças temporárias (por exemplo perdas estimadas, provisão para riscos, entre outros) sobre as quais não foram constituídos créditos tributários tendo em vista que não existe expectativa de realização.

11 DIREITOS A RECEBER POR AQUISIÇÕES

	Consolidado	
	31/03/2022	31/12/2021
Reembolsáveis por alienantes (a)	84.061	82.202
Ativos de indenização (b)	136.373	129.972
Empréstimos a terceiros (c)	17.285	19.146
Total	<u>237.719</u>	<u>231.320</u>
Ativo circulante	1.668	1.395
Ativo não circulante	236.051	229.925

- (a) Referem-se a valores a serem reembolsados pelos antigos controladores das entidades USJT, HSM Brasil, IEDUC, Faceb, Catalana, Poli, Ages/Vidam, Unicuritiba, UniFG, UAM, APEC, Uniritter e IBMR provenientes de processos judiciais, parcelamentos fiscais e contingências pagos pelas controladas da Companhia que, de acordo com o respectivo contrato de compra, são de responsabilidade dos antigos proprietários. Esses valores podem ser compensados com aluguéis ou outros pagamentos devidos aos antigos proprietários.
- (b) O Grupo registra os ativos de indenização, em contrapartida de passivos contingentes (nota explicativa 22), relacionados às aquisições de suas controladas. Nos contratos de aquisição das controladas, os vendedores concordaram, contratualmente, em indenizar o Grupo por valores que eventualmente possam vir a ser pagos em relação a passivos que são oriundos da gestão dos vendedores. Parte significativa dos ativos de indenização teve origem na aquisição da UAM e será reembolsada pelos vendedores se, e quando, as contingências se tornarem devidas. Na hipótese de não serem reembolsados, os valores serão deduzidos do aluguel de imóveis que forem devidos aos vendedores, conforme previsto em contrato.
- (c) Refere-se a empréstimo realizado pela controlada IEDUC à sua antiga controladora, o qual possui taxa de juros de 0,75% a.m., com prazo de vencimento até 2035. O empréstimo é garantido pelos pagamentos do arrendamento devidos aos antigos proprietários.

Notas Explicativas

12 INVESTIMENTOS

As principais informações financeiras intermediárias das controladas diretas e controlada em conjunto estão demonstradas a seguir:

31/03/2022							
Controladas diretas e demais participações							
	Participação no patrimônio líquido	Total de ativos	Total de passivos	(-) Demais participações (i)	Patrimônio líquido	(-) Resultado de demais participações (i)	Resultado do período
VC Network	45%	4.414.859	34.571	2.409.158	1.971.130	84.776	69.384
Inspirali Brasil	75%	3.421.152	2.055.079	341.518	1.024.555	-	82.309
(ii)							
Rede	100%	1.383.919	963.910	-	420.009	-	(12.548)
Nordeste	100%	374.422	-	-	374.422	-	(19)
LCB	50%	16.970	16.394	288	288	450	450
Gama	56%	-	-	-	(2.380)	-	(4.697)
Ágio Ages	-	-	-	-	34.069	-	-
Ágio Gama	-	-	-	-	32.588	-	-
					<u>3.854.681</u>		<u>134.879</u>

- (i) Refere a participação em coligadas, entidades controladas em conjunto e participação de minoritários.
- (ii) Em 31 de março de 2022 as condições precedentes existentes no Contrato de Investimento assinado entre a Companhia e a DNA Capital Consultoria Ltda. e fundos de investimentos em participações sob sua gestão que previa, dentre outras condições, a conclusão da reestruturação societária no âmbito da Inspirali Brasil foram superadas. Com isso o Fundo Genoma VIII efetuou aumento no capital social na Inspirali Brasil, mediante a emissão de novas ações ordinárias, nominativas e sem valor nominal, pelo preço de R\$ 1.000.000, correspondente a 25% de seu capital social votante.

Seguem abaixo as controladas que possuem participação de acionistas não controladores:

31/03/2022							
Participação de acionistas não controladores							
	Participação no patrimônio líquido	Total de ativos	Total de passivos	(-) Participação de não controladores	Patrimônio líquido	(-) Resultado de não controladores	Resultado do período
Faseh	74%	104.046	32.743	18.711	52.592	3.341	9.390
UniFG	55%	175.965	137.470	17.323	21.172	2.829	3.458
IBCMED	51%	17.932	6.049	5.822	6.061	587	611
Inspirali Brasil	75%	3.421.152	2.055.079	341.518	1.024.555	-	82.309
				<u>383.374</u>		<u>6.757</u>	

Controladora										
Ativo	Saldo em 31/12/2021	Aumento de capital	Resultado de equivalência patrimonial	Distribuição de dividendos	Amortização	Ganho na mudança de participação em controlada	Reestruturação societária (i)	Ágio em transação de capital	Ágio	Saldo em 31/03/2022
VC Network	4.281.870	-	69.384	(25.084)	-	-	(2.355.040)	-	-	1.971.130
Inspirali Brasil	22.485	6.239	82.309	-	-	-	255.040	658.482	-	1.024.555
Rede	432.557	-	(12.548)	-	-	-	-	-	-	420.009
Gama	30.128	5.000	(4.697)	-	-	(32.811)	-	-	-	(2.380)
Nordeste										
Educacional	346.549	27.892	(19)	-	-	-	-	-	-	374.422
Ágio e alocações	34.069	-	-	-	(179)	32.811	-	-	(44)	66.657
LCB	(162)	-	450	-	-	-	-	-	-	288
Total	<u>5.147.496</u>	<u>39.131</u>	<u>134.879</u>	<u>(25.084)</u>	<u>(179)</u>	<u>-</u>	<u>(2.100.000)</u>	<u>658.482</u>	<u>(44)</u>	<u>3.854.681</u>

- (iii) Conforme descrito na nota explicativa 2.4, refere-se à alienação da participação detida pela controladora na VC Network no montante de R\$ 2.100.000, bem como o aumento de capital da controladora na Inspirali Brasil com ações da VC Network.

Notas Explicativas

	Controladora					
	Saldo em 31/12/2020	Aumento de capital	Resultado de equivalência patrimonial	Reserva de capital	Amortização	Saldo em 31/03/2021
Ativo						
IEDUC	164.182	-	27.048	2	-	191.232
Brasil	524.408	31.887	(2.369)	21	-	553.947
VC Network	118.683	-	869	-	-	119.552
Unimonte	43.866	-	1.926	4	-	45.796
PGP Gestão	68.267	3.799	2.158	-	-	74.224
HSM Brasil	40.043	-	(1.724)	-	-	38.319
PGP Educação	366.889	71.572	38.274	3	-	476.738
SOBEPE	181.464	10	6.327	-	-	187.801
Dysgu	12.550	5	(1.610)	-	-	10.945
Insegnare	80.425	55	(1.643)	-	-	78.837
A2S	6.612	1.070	(1.276)	-	-	6.406
LCB	383	-	242	-	-	625
Ágio e alocações	96.316	-	-	-	(203)	96.113
Total	1.704.088	108.398	68.222	30	(203)	1.880.535

	Consolidado					
	Saldo em 31/12/2021	Aumento de capital	Resultado de equivalência patrimonial	Variação cambial	Alocação ágio	Saldo em 31/03/2022
Singularity	11.160	-	-	(1.685)	-	9.475
LCB	(162)	-	450	-	-	288
Educa Itapevi	1.190	-	-	-	-	1.190
Gama	30.128	5.000	(4.697)	-	(32.811)	(2.380)
Total	42.316	5.000	(4.247)	(1.685)	(32.811)	8.573

	Consolidado				
	Saldo em 31/12/2020	Aumento de capital	Resultado de equivalência patrimonial	Variação Cambial	Saldo em 31/03/2021
Singularity	10.392	-	-	1.008	11.400
LCB	383	-	242	-	625
Educa Itapevi	49	441	-	-	490
Total	10.824	441	242	1.008	12.515

13

IMOBILIZADO

	Taxas anuais de depreciação	Controladora			
		31/03/2022		31/12/2021	
		Custo de aquisição	Depreciação acumulada	Imobilizado líquido	Imobilizado líquido
Computadores e periféricos	20%	7.658	(5.807)	1.851	1.706
Benfeitorias em imóveis de terceiros	10%	6.056	(2.770)	3.286	3.268
Móveis e utensílios	10%	1.930	(1.114)	816	860
Máquinas e equipamentos	10%	1.078	(540)	538	563
Outros	10% a 20%	589	(534)	55	46
Imobilizado em andamento	-	224	-	224	382
Total		17.535	(10.765)	6.770	6.825

	Taxas anuais de depreciação	Consolidado			
		31/03/2022		31/12/2021	
		Custo de aquisição	Depreciação acumulada	Imobilizado líquido	Imobilizado líquido
Benfeitorias em imóveis de terceiros	2,86% a 10%	563.994	(302.222)	261.772	259.887
Edificações	1,43% a 4%	140.119	(36.755)	103.364	104.462
Terrenos	-	47.377	-	47.377	47.377
Máquinas e equipamentos	10%	281.874	(224.814)	57.060	61.797
Biblioteca e videoteca	10%	148.813	(119.277)	29.536	31.474
Móveis e utensílios	10%	191.985	(139.804)	52.181	53.193
Computadores e periféricos	20%	212.121	(189.993)	22.128	24.178
Equipamentos de laboratório	10%	77.872	(19.901)	57.971	57.880
Outros	10% a 20%	37.628	(31.437)	6.191	6.560
Imobilizado em andamento	-	16.267	-	16.267	14.785
Total		1.718.050	(1.064.203)	653.847	661.593

Notas Explicativas

A movimentação do ativo imobilizado da controladora e consolidado está demonstrada a seguir:

	Controladora				Saldo líquido em 31/03/2022
	Saldo líquido em 31/12/2021	Adições	Depreciações	Reclassificação	
Computadores e periféricos	1.706	312	(167)	-	1.851
Benfeitorias em imóveis de terceiros	3.268	-	(145)	163	3.286
Móveis e utensílios	860	-	(44)	-	816
Máquinas e equipamentos	563	-	(25)	-	538
Outros	46	15	(6)	-	55
Imobilizado em andamento	382	5	-	(163)	224
Total	6.825	332	(387)	-	6.770

	Controladora			Saldo líquido em 31/03/2021
	Saldo líquido em 31/12/2020	Adições	Depreciações	
Computadores e periféricos	2.273	46	(222)	2.097
Benfeitorias em imóveis de terceiros	3.315	-	(134)	3.181
Móveis e utensílios	1.032	-	(44)	988
Máquinas e equipamentos	547	-	(23)	524
Outros	65	-	(6)	59
Imobilizado em andamento	161	5	-	166
Total	7.393	51	(429)	7.015

	Consolidado					Saldo líquido em 31/03/2022
	Saldo líquido em 31/12/2021	Adições	Baixas	Depreciações	Reclassificação	
Benfeitorias em imóveis de terceiros (i)	259.887	649	-	(11.699)	12.935	261.772
Edificações	104.462	-	-	(1.364)	266	103.364
Terrenos	47.377	-	-	-	-	47.377
Máquinas e equipamentos	61.797	764	(23)	(6.829)	1.351	57.060
Biblioteca e videoteca	31.474	4	-	(1.942)	-	29.536
Móveis e utensílios	53.193	2.341	(3)	(3.350)	-	52.181
Computadores e periféricos	24.178	525	-	(1.609)	(966)	22.128
Equipamentos de laboratórios	57.880	2.008	(33)	(1.863)	(21)	57.971
Outros	6.560	291	-	(661)	1	6.191
Imobilizado em andamento (ii)	14.785	15.587	(123)	-	(13.982)	16.267
Total	661.593	22.169	(182)	(29.317)	(416)	653.847

	Consolidado					Saldo líquido em 31/03/2021
	Saldo líquido em 31/12/2020	Adições	Combinação de negócio (iii)	Baixas	Depreciações	
Benfeitorias em imóveis de terceiros (i)	144.838	9	-	-	(5.185)	139.662
Edificações	38.253	-	-	-	(377)	37.876
Terrenos	28.395	-	-	-	-	28.395
Máquinas e equipamentos	27.878	335	4.359	-	(1.490)	31.082
Biblioteca e videoteca	18.481	-	2.577	-	(1.021)	20.037
Móveis e utensílios	31.726	764	2.887	(6)	(1.506)	33.865
Computadores e periféricos	17.629	174	1.348	-	(1.698)	17.453
Equipamentos de laboratórios	46.468	2.766	-	(8)	(1.430)	47.796
Outros	7.196	340	296	-	(602)	7.230
Imobilizado em andamento (ii)	10.034	7.608	-	(2)	-	17.640
Total	370.898	11.996	11.467	(16)	(13.309)	381.036

- (i) Os gastos em benfeitorias em imóveis de terceiros referem-se a melhorias nos Campi das controladas da Companhia, realizadas com o intuito de ampliar as estruturas e prover maior conforto aos alunos.
- (ii) O imobilizado em andamento refere-se, principalmente, aos desembolsos efetuados pelas controladas da Companhia na construção e ampliação de

Notas Explicativas

suas unidades de ensino que, após a conclusão das obras, são transferidos para a conta de benfeitorias em imóveis de terceiros e começam a sofrer depreciação.

- (iii) As adições identificadas nesta coluna referem-se às adições decorrente da combinação de negócios da Unisul ocorrida em 2021.

13.1 Ativos cedidos em garantia

A Companhia e suas controladas possuem parte de seus ativos imobilizados dados em garantia em processos judiciais e alguns empréstimos. Foram oneradas as edificações do Grupo com valor contábil de aproximadamente R\$150.741 em 31 de março de 2022 (R\$153.207, em 31 de dezembro de 2021) em tais transações.

14 DIREITO DE USO DE ARRENDAMENTOS E ARRENDAMENTOS A PAGAR

Movimentações dos saldos

A seguir estão apresentadas as movimentações para o período de 3 meses findo em 31 de março de 2022:

	Consolidado		
	Ativo	Passivo	Resultado
Saldo em 31/12/2021	1.382.681	1.556.878	-
Adição e remensuração	94.597	92.979	-
Baixa	(26.385)	(29.261)	2.876
Pagamento	-	(85.485)	-
Concessão pagamentos (i)	-	(2.330)	2.330
Amortização	(54.397)	-	(54.397)
Despesa financeira	-	47.024	(47.024)
Saldo em 31/03/2022	1.396.496	1.579.805	(96.215)
Circulante	-	179.051	-
Não circulante	1.396.496	1.400.754	-

- (i) Sob o IFRS 16/CPC 06(R2), as concessões em pagamentos de arrendamento frequentemente representam modificações do arrendamento, a menos que elas estejam previstas no contrato de arrendamento original. Para a contabilização de modificações do arrendamento pode ser requerido ao arrendatário recalculer o ativo e o passivo de arrendamento usando uma taxa de desconto revisada. Em resposta à pandemia do novo coronavírus (COVID-19), foram realizadas alterações no IFRS 16 Arrendamentos para permitir que os arrendatários não contabilizem concessões em pagamentos de arrendamento como uma modificação de contrato, se essas forem uma consequência direta dos impactos do COVID-19 e atenderem certas condições. O Grupo adotou tal expediente prático para suas demonstrações financeiras, refletidos no saldo acima.

Para o período findo em 31 de março de 2021:

	Controladora			Consolidado		
	Ativo	Passivo	Resultado	Ativo	Passivo	Resultado
Saldo em 31/12/2020	2.172	2.421	-	608.708	666.579	-
Adição e remensuração	-	-	-	177.310	177.310	-
Baixa	(2.172)	(2.397)	225	(7.021)	(7.553)	532
Pagamento	-	(24)	-	-	(31.950)	-
Concessão pagamentos	-	-	-	-	(1.876)	1.876
Amortização	-	-	-	(19.067)	-	(19.067)
Despesa financeira	-	-	-	-	23.911	(23.911)
Saldo em 31/03/2021	-	-	225	759.930	826.421	(40.570)
Circulante	-	-	-	-	45.727	-
Não circulante	-	-	-	759.930	780.694	-

Notas Explicativas

Os pagamentos mínimos estimados para os contratos de arrendamento, estão demonstrados a seguir:

	Consolidado
	31/03/2022
2023	146.017
2024	204.429
2025	175.810
2026	90.905
Após 2026	783.593
Total	1.400.754

	Consolidado
	31/12/2021
2022	183.964
2023	195.058
2024	170.764
Após 2024	839.644
Total	1.389.430

No sentido de assegurar a qualidade das informações prestadas nos seus relatórios financeiros, bem como a plena observância dos princípios gerais a serem aplicados quando do uso de técnicas de Fluxo de Caixa Descontado - FCD para fins de mensuração contábil, o Grupo apresenta abaixo quadro comparativo com os saldos do passivo de arrendamento, do direito de uso, da despesa financeira e da despesa de depreciação do período, projetando a inflação de 3,51% ao ano para 2023, 3,20% ao ano para 2024 e 3,00% para anos posteriores a 2024, conforme boletim Focus. Apresentamos na coluna "Com inflação" comparado com os montantes registrados, na coluna "Sem inflação".

	31/03/2022		
	Consolidado		
	Sem inflação	Com inflação	% Variação
Direito de uso líquido	1.396.496	1.402.998	0,47%
Passivo de arrendamento	1.579.805	1.590.481	0,68%
Despesa de amortização	(54.397)	(54.481)	0,15%
Despesa financeira	(47.024)	(47.228)	0,43%

Pode-se verificar que a mensuração feita pelo valor presente das parcelas esperadas acrescida da inflação futura projetada não produz efeitos líquidos significativos em relação ao patrimônio do Grupo.

15 INTANGÍVEL

		Controladora			
		31/03/2022		31/12/2021	
Taxas anuais de amortização		Custo	Amortização acumulada	Intangível líquido	Intangível líquido
Softwares	20%	153.731	(65.543)	88.188	85.855
Desenv. conteúdo EAD	33%	17.237	(3.463)	13.774	9.246
Cessão de Uso/Know-How	20%	7.098	(1.419)	5.679	7.088
Total		178.066	(70.425)	107.641	102.189

Notas Explicativas

	Taxas anuais de amortização	Consolidado				
		31/03/2022		31/12/2021		
		Custo	Impairment	Amortização acumulada	Intangível líquido	Intangível líquido
<i>Intangíveis em combinações de negócios</i>						
Ágio		3.332.188	-	-	3.332.188	3.303.905
Marcas e patentes	3,33%	599.842	(37.903)	(22.987)	538.952	536.559
Licença		1.384.611	-	-	1.384.611	1.384.611
Carteira de clientes	22% a 70%	585.694	-	(179.631)	406.063	439.024
Acordo de não competição	12%	2.098	-	(1.420)	678	740
Material EAD	33% a 50%	4.553	-	(2.136)	2.417	2.630
Polos EAD		119.342	-	-	119.342	119.342
Tecnologia	33%	8.449	-	(2.253)	6.196	6.618
Mailing list	38%	215	-	(215)	-	-
Total		6.036.992	(37.903)	(208.642)	5.790.447	5.793.429
<i>Intangíveis desenvolvidos internamente</i>						
Softwares	20%	285.885	-	(170.770)	115.115	115.619
Desenv. conteúdo EAD	33%	95.638	-	(40.487)	55.151	48.533
Credenciamento MEC	33%	16.218	-	(11.084)	5.134	5.711
Cessão de Uso/Know-How	20%	1.403	-	(911)	492	561
Intangível em desenvolvimento		4.224	-	-	4.224	4.138
Direitos Autorais		7.097	-	(1.419)	5.678	6.027
		410.465	-	(224.671)	185.794	180.589
Total do intangível		6.447.457	(37.903)	(433.313)	5.976.241	5.974.018

A movimentação da controladora é:

	Controladora				
	Saldo líquido em 31/12/2021	Adições	Baixas	Reclassificação	Saldo líquido em 31/03/2022
Softwares	85.855	8.714	-	-	88.188
Desenv. conteúdo EAD	9.246	4.617	(1)	1.060	13.774
Cessão de Uso/Know-How	7.088	-	-	(1.060)	5.679
Total	102.189	13.331	(1)	-	107.641

	Controladora		
	Saldo líquido em 31/12/2020	Adições	Saldo líquido em 31/03/2021
Softwares	56.505	11.232	63.554
Desenv. conteúdo EAD	1.573	3.660	5.001
Cessão de Uso/Know-How	-	7.097	7.097
Total	58.078	21.989	75.652

A movimentação consolidada é:

	Consolidado					
	Saldo líquido em 31/12/2021	Adições	Baixa	Amortização	Reclassificação	Saldo líquido em 31/03/2022
<i>Intangíveis em combinações de negócios</i>						
Ágio	3.303.905	-	-	-	32.291 (ii)	3.332.188
Marcas e patentes	536.559	-	-	(4.787)	-	538.952
Licença	1.384.611	-	-	-	-	1.384.611
Carteira de clientes	439.024	-	-	(37.687)	-	406.063
Acordo de não competição	740	-	-	(62)	-	678
Material EAD	2.630	-	-	(689)	476 (ii)	2.417
Polos EAD	119.342	-	-	-	-	119.342
Tecnologia	6.618	-	-	(422)	-	6.196
<i>Intangíveis desenvolvidos internamente</i>						
Softwares	115.619	9.123	-	(9.739)	112	115.115
Desenv. conteúdo EAD	48.533	10.720	(1)	(5.350)	1.249	55.151
Credenciamento MEC	5.711	30	-	(748)	141	5.134
Cessão de Uso/Know-How	561	-	-	(69)	-	492
Intangível em desenvolvimento	4.138	1.175	(3)	-	(1.086)	4.224
Direitos autorais	6.027	-	-	(349)	-	5.678
Total	5.974.018	21.048	(4)	(59.902)	33.183	5.976.241

Notas Explicativas

	Consolidado						Saldo líquido em 31/03/2021
	Saldo líquido em 31/12/2020	Adições	Baixa	Transfe- rência	Amorti- zação	Combinação de negócio (i)	
Ágio	816.060	-	-	-	-	287.746	1.103.806
Marcas e patentes	135.210	-	-	-	(1.164)	54.128	188.174
Licença	195.879	-	-	-	-	82.800	278.679
Carteira de clientes	18.247	-	-	-	(4.103)	33.104	47.248
Acordo não competição	983	-	-	-	(62)	-	921
Pólos e Material EAD	-	-	-	-	-	1.287	1.287
Softwares	68.073	12.728	(1)	186	(5.275)	-	75.711
Desenv. conteúdo EAD	11.263	6.059	(5)	(186)	(1.736)	-	15.395
Credenciamento MEC	2.451	230	-	-	(375)	-	2.306
Cessão de uso	842	7.097	-	-	(69)	-	7.870
Total	1.249.008	26.114	(6)	-	(12.784)	459.065	1.721.397

- (i) As adições identificadas nesta coluna são decorrentes da combinação de negócios proveniente da aquisição da manutenção da Unisul em 2021 e IBCMED em 2022.
- (ii) Reclassificações referentes a transferências realizadas do saldo de investimento para o saldo de intangível da Gama.

15.1 Intangíveis identificados por Unidades Geradoras de Caixa:

Parte do valor pago nas aquisições de controladas foi alocado a ativos intangíveis identificáveis de vida útil definida (apresentados pelo valor líquido de amortização) e indefinida, após análise dos ativos adquiridos e cálculo de projeção de resultado, conforme demonstrado abaixo:

	Consolidado							
	31/03/2022							
	Intangíveis amortizáveis					Intangíveis não amortizáveis		Total Geral
	Carteira de clientes	Acordo de não competição	Marcas e patentes	Polos e Material EAD	Tecnologia	Licença	Ágio	
Inspirali Educação Médica e Ânima Core								
IEDUC	-	-	22.552	-	-	-	38.113	60.665
USJT	-	-	32.283	-	-	54.600	174.445	261.328
SOCIESC	-	-	19.573	-	-	3.787	45.103	68.463
FACEB	-	678	-	-	-	7.255	28.721	36.654
Politécnico	-	-	-	-	-	1.779	16.868	18.647
Cesuc e Catalana	-	-	-	-	-	6.430	21.290	27.720
Jangada	-	-	-	-	-	3.191	3.899	7.090
Agas e Vidam	2.672	-	15.683	-	-	37.611	159.419	215.385
FACED	-	-	-	-	-	1.736	2.678	4.414
Unicuritiba	-	-	16.668	-	-	23.858	107.551	148.077
Faseh	3.083	-	-	-	-	33.602	117.239	153.924
UniFG	7.400	-	-	-	-	19.921	83.471	110.792
Medroom	-	-	-	-	6.196	-	14.234	20.430
Unisul	54.305	-	52.311	7.465	-	96.895	163.624	374.600
Milton Campos	-	-	4.310	-	-	3.252	43.889	51.451
Aspec	-	-	-	-	-	-	12.264	12.264
SOCEC	3.431	-	11.832	8.845	-	22.276	26.670	73.054
IBMR	11.432	-	22.759	15.182	-	62.364	153.932	265.669
FADERGES	4.056	-	11.381	12.412	-	24.702	50.680	103.231
UniRitter	-	-	28.145	12.180	-	67.584	35.853	143.762
Apec	45.177	-	52.851	18.280	-	191.332	257.402	565.042
Unifacs	123.578	-	72.619	24.556	-	298.826	594.041	1.113.620
ISCP	146.940	-	146.257	22.541	-	423.610	1.077.563	1.816.911
IBCMED	3.731	-	7.100	-	-	-	44.431	55.262
CEDEPE, Fapa, Eleven-K e	-	-	-	-	-	-	26.517	26.517
IGEAD	-	-	-	-	-	-	-	-
Outras	-	-	2.593	-	-	-	-	2.593
	405.805	678	518.917	121.461	6.196	1.384.611	3.299.897	5.737.565
Lifelong learning								
HSM/ACAD	258	-	20.035	-	-	-	-	20.293
Gama	-	-	-	298	-	-	32.291	32.589
	258	-	20.035	298	-	-	32.291	52.882
Total	406.063	678	538.952	121.759	6.196	1.384.611	3.332.188	5.790.447

Notas Explicativas

15.2 Teste ao valor recuperável de ativos (*impairment*)

Os ativos não amortizáveis relativos ao ágio e às licenças foram alocados às Unidades Geradoras de Caixa ("UGCs"), para fins de teste anual de redução ao valor recuperável.

Para o período findo em 31 de março de 2022, revisamos nossas premissas e estimativas para todas as nossas UGC's, confrontamos nossas projeções com os dados previstos de nossas operações e não identificamos efeitos consideráveis nos resultados que poderiam resultar em uma redução de valor recuperável. Assim, como não identificamos impactos significativos que façam com que o valor contábil exceda o valor recuperável das UGC's, não houve a necessidade de reconhecimento de revisão do valor recuperável de tais ativos.

16 EMPRÉSTIMOS, FINANCIAMENTOS E DEBÊNTURES

	Controladora					
	31/03/2022			31/12/2021		
	Circulante	Não circulante	Total	Circulante	Não circulante	Total
Moeda nacional						
Debêntures 1ª emissão	46.516	11.506	58.022	46.573	22.995	69.568
Debêntures 2ª emissão	111.865	199.286	311.151	103.468	199.173	302.641
Debêntures 3ª emissão – série 1	16.283	498.929	515.212	-	494.815	494.815
Debêntures 3ª emissão – série 2	3.386	60.179	63.565	34.808	1.925.740	1.960.548
IFC	25.655	25.299	50.954	26.950	37.941	64.891
Outros empréstimos	1.954	5.475	7.429	1.956	5.958	7.914
Moeda estrangeira						
IFC	20.899	178.708	199.607	-	234.715	234.715
Total	226.558	979.382	1.205.940	213.755	2.921.337	3.135.092

	Consolidado					
	31/03/2022			31/12/2021		
	Circulante	Não circulante	Total	Circulante	Não circulante	Total
Moeda nacional						
Debêntures 1ª emissão	46.516	11.506	58.022	46.573	22.995	69.568
Debêntures 2ª emissão	111.865	199.286	311.151	103.468	199.173	302.641
Debêntures 3ª emissão – série 1	16.283	498.929	515.212	-	494.815	494.815
Debêntures 3ª emissão – série 2	3.386	60.179	63.565	34.808	1.925.740	1.960.548
Debêntures 1ª emissão- Inspirali	-	1.960.744	1.960.744	-	-	-
Brasil (a)						
IFC	25.655	25.299	50.954	26.950	37.941	64.891
CEF	1.307	771	2.078	1.307	1.097	2.404
Banco do Brasil	66.131	196.306	262.437	44.167	218.116	262.283
Itaú	100.050	-	100.050	100.042	-	100.042
Outros empréstimos	2.895	5.494	8.389	3.134	6.007	9.141
Moeda estrangeira						
IFC	20.899	178.708	199.607	-	234.715	234.715
Total	394.987	3.137.222	3.532.209	360.449	3.140.599	3.501.048

- (a) Em 31 de março de 2022, a Inspirali Brasil finalizou a 1ª emissão de debêntures simples, com uma série única, no montante de R\$ 2.000.000 mil. O custo relacionado a essa emissão totalizou R\$ 39.256 mil. Estas debêntures têm prazo total de cinco anos, a contar da data de emissão, com pagamento do principal de forma anual, em quatro parcelas – vencendo a primeira no 24º mês e as seguintes a cada 12 meses – incidindo taxa de juros de CDI+2,60% ao ano, com pagamento de juros remuneratórios semestrais a partir da data de emissão.

Simultaneamente, em 31 de março de 2022, a ÂNIMA realizou o pré-pagamento do principal no montante de R\$1.940.000 mil relativos à 2ª série da 3ª emissão de debêntures (sobre a qual incide taxa de juros de

Notas Explicativas

CDI+4,75% ao ano) e R\$121.810 mil relativo aos juros, totalizando um pagamento total de R\$2.061.810 mil. A esse montante somou-se ainda o pagamento de R\$ 12.357 mil referente à taxa de antecipação da liquidação da operação. Consequentemente à extinção desse passivo financeiro houve a baixa proporcional dos custos de captação da debênture, no valor de R\$ 84.374 mil, resultando em uma despesa total de R\$96.731 mil reconhecida no resultado financeiro do trimestre findo em 31 de março de 2022.

Considerando a redução na taxa de juros contratada para as novas debêntures em relação àquelas previamente existentes, a transação resultará em uma redução nas despesas financeiras ao longo do prazo das debêntures.

Análise das cláusulas contratuais restritivas ("covenants")

Em 31 de março de 2022 a Companhia assinou uma Carta de Dispensa ("Waiver Letter") com o International Finance Corporation ("IFC"), na qual obteve waivers: (i) autorizando a recompra de ações realizada durante o trimestre e (ii) considerando o novo perfil financeiro do Grupo após a aquisição da Laureate Brasil, renegociando os índices de "Dívida financeira líquida/EBITDA ajustado" e "EBITDA ajustado/Despesa financeira líquida" exclusivamente para o trimestre findo em 31 de março de 2022. A referida Waiver Letter não implicou em nenhuma outra dispensa, alteração ou variação de quaisquer disposições do contrato de empréstimo com o IFC, as quais permanecem em pleno vigor e efeito.

As cláusulas restritivas ("covenants") renegociadas para 31 de março de 2022, estão divulgadas abaixo:

Descrição da Cláusula Restritiva	Índice requerido
Liquidez corrente	> 1,2
Dívida financeira líquida/EBITDA ajustado	< 7,0
EBITDA ajustado/Despesa financeira líquida	> 0,4

A 1ª emissão de debêntures da Inspirali Brasil possui cláusulas restritivas ("covenants"), medidas anualmente, com início em março de 2023, conforme abaixo:

Descrição da Cláusula Restritiva	Índice requerido
Até 31 de março de 2024 (inclusive)	
Dívida líquida/EBITDA ajustado Pro Forma	< 3,5
A partir de 31 de março de 2024	
Dívida líquida/EBITDA ajustado Pro Forma	< 3,0
EBITDA ajustado Pro Forma/Despesa financeira líquida	> 1,3

Em relação aos covenants mencionados acima, não foram identificados descumprimentos para o período findo em 31 de março de 2022, bem como não houve declaração de vencimento antecipado de empréstimos, financiamentos ou debêntures.

A Companhia está sujeita a outras cláusulas de covenants, referentes às debêntures de 1ª, 2ª e 3ª emissões, medidas anualmente com base nas informações financeiras intermediárias emitidas no segundo trimestre.

Notas Explicativas

I) As principais condições e garantias estabelecidas em contrato são como segue:

	Garantias	Consolidado		Data de início	Data de término
		Taxa média de juros (anual)	Indexador		
Debêntures 1ª emissão	Fiança da Brasil Educação.	1,0%	CDI	29/05/2018	15/04/2027
Debêntures 2ª emissão	Fiança da Brasil Educação, HSM Brasil, IEDUC, Unimonte, PGP Educação, Sociesc, Faceb, Pgp Posse, Instituto Politécnico, Catalana e Cesuc.	1,35%	CDI	11/11/2019	11/11/2024
Debêntures 3ª emissão - série 1	Fiança da Brasil Educação, HSM Brasil, IEDUC, PGP Educação, Sociesc, Faceb, Pgp Educação, Instituto Politécnico, Catalana, Cesuc, SOBEPE e VC Network.	3,75%	CDI	12/04/2021	12/04/2023
Debêntures 3ª emissão - série 2	Fiança da Brasil Educação, HSM Brasil, IEDUC, PGP Educação, Sociesc, Faceb, Pgp Educação, Instituto Politécnico, Catalana, Cesuc, SOBEPE e VC Network.	4,75%	CDI	12/04/2021	12/04/2027
Debêntures 1ª emissão- Inspirali Brasil	Fiança da Brasil Educação e cessão fiduciária da totalidade dos direitos e créditos, relativos a medicina, detidos e a serem detidos pelas empresas controladas pela Inspirali Brasil.	2,6%	CDI	31/03/2022	30/03/2027
Capital de giro moeda nacional	Avalistas	10,7%	-	23/08/2019	23/01/2023
Capital de giro moeda nacional	Alienação Fiduciária de Imóveis; Cessão Fiduciária de direitos creditórios de depósitos/aplicação financeira.	6,8%	CDI	23/08/2019	23/10/2023
Capital de giro moeda nacional- Itaú	-	2,8%	CDI	28/03/2019	30/06/2022
Capital de giro moeda nacional- Banco do Brasil	Avalistas	3,1%	CDI	25/06/2021	25/05/2025
IFC	Alienação fiduciária das cotas e recebíveis da Brasil Educação (USJT); aval de todas as subsidiárias; compromisso de permanência específica de 5 diretores e 1 acionista com participação mínima de 25% do capital social na data da contratação.	1,5%	CDI	12/05/2016	15/03/2024
IFC - Moeda estrangeira	Garantidores Subsidiários: Brasil Educação, IEDUC, Unimonte, Una, Vc Network, HSM Brasil, PGP Educação, Sociesc, Faceb, Pgp Posse, Instituto Politécnico, Anima, Sobepe, Vidam, Ages, Catalana, Cesuc, Unicuritiba - saldo mínimo de caixa de 4% do montante do endividamento nas empresas. Garantia Mínima de recebíveis de 16% do valor pendente do endividamento.	2,0%	Libor (i)	10/07/2020	15/03/2028
Outros empréstimos	Fiança bancária e aval cruzado com empresas do grupo / 100% dos bens adquiridos com o financiamento / Cessão fiduciária	7% a 17,32%	-	02/03/2016	15/01/2026

- (i) A administração está em negociação com as instituições financeiras para substituição da taxa de juros de referência de LIBOR para a taxa de juros de referência dos EUA (SOFR), acrescidas de spread, bem como para formalização dessa substituição nos respectivos contratos vigentes, com possíveis impactos no gerenciamento de risco de mercado especificamente relacionado com risco do fluxo de caixa ou valor justo associado com taxa de juros, que somente será sensibilizado quando da conclusão da referida substituição contratual. A administração estima que os fluxos de caixa atualizados serão economicamente equivalentes aos originais, e não tem expectativa de impactos materiais relacionados a essa substituição.

Notas Explicativas

II) Os montantes registrados no passivo não circulante para o período findo em 31 de março de 2022 e o exercício findo em 31 de dezembro de 2021 apresentam o seguinte cronograma de vencimento:

	Controladora		Consolidado	
	31/03/2022		31/03/2022	
	Valor presente	Valor nominal	Valor presente	Valor nominal
2023	622.199	742.854	1.276.633	967.588
2024	196.561	218.536	675.963	1.062.975
2025	51.047	86.892	486.828	807.698
Após 2025	109.575	160.951	697.798	1.305.511
Total	<u>979.382</u>	<u>1.209.233</u>	<u>3.137.222</u>	<u>4.143.772</u>

	Controladora		Consolidado	
	31/12/2021		31/12/2021	
	Valor presente	Valor nominal	Valor presente	Valor nominal
2023	1.115.241	1.300.314	1.116.376	1.301.589
2024	584.783	914.914	672.037	1.023.352
2025	472.550	718.775	559.792	817.094
Após 2025	748.763	987.319	792.394	1.032.517
Total	<u>2.921.337</u>	<u>3.921.322</u>	<u>3.140.599</u>	<u>4.174.552</u>

Notas Explicativas

III) As movimentações dos saldos no período são como segue:

	Controladora							31/03/2022
	31/12/2021	Amortizações	Juros pagos	Juros incorridos	Custos debêntures	Ajuste MTM	Variação cambial	
Moeda nacional								
Debêntures 1ª	69.568	(11.537)	(1.798)	1.740	49	-	-	58.022
Debêntures 2ª	302.641	-	-	8.397	113	-	-	311.151
Debêntures 3ª emissão – série 1	494.815	-	-	17.183	3.214	-	-	515.212
Debêntures 3ª emissão – série 2	1.960.548	(1.949.977)	(121.904)	73.883	101.015	-	-	63.565
IFC	64.891	(12.642)	(3.187)	1.892	-	-	-	50.954
Outros emprês.	7.914	(484)	(131)	130	-	-	-	7.429
Moeda estrangeira								
IFC	234.715	-	(2.418)	1.258	226	2.496	(36.670)	199.607
Total	3.135.092	(1.974.640)	(129.438)	104.483	104.617	2.496	(36.670)	1.205.940

	Controladora							31/03/2021
	31/12/2020	Amortizações	Juros pagos	Juros incorridos	Custos debêntures	Ajuste MTM	Variação cambial	
Moeda nacional								
Debêntures 1ª	115.135	(11.539)	(806)	782	49	-	-	103.621
Debêntures 2ª	349.841	-	-	2.847	113	-	-	352.801
IFC	89.424	(12.642)	(1.464)	724	-	-	-	76.042
Outros emprést.	9.851	(483)	(164)	163	-	-	-	9.367
Moeda estrangeira								
IFC	79.409	-	(961)	467	-	(2.135)	8.563	85.343
Total	643.660	(24.664)	(3.395)	4.983	162	(2.135)	8.563	627.174

	Consolidado								31/03/2022
	31/12/2021	Adição	Amortizações	Juros pagos	Juros incorridos	Custos s/ empréstimos	Ajuste MTM	Variação cambial	
Moeda nacional									
Debêntures 1ª emissão	69.568	-	(11.537)	(1.798)	1.740	49	-	-	58.022
Debêntures 2ª emissão	302.641	-	-	-	8.397	113	-	-	311.151
Debêntures 3ª emissão – série 1	494.815	-	-	-	17.183	3.214	-	-	515.212
Debêntures 3ª emissão – série 2	1.960.548	-	(1.949.977)	(121.904)	73.883	101.015	-	-	63.565
Debêntures 1ª emissão- Inspiral Brasil	-	1.960.744	-	-	-	-	-	-	1.960.744
IFC	64.891	-	(12.642)	(3.187)	1.892	-	-	-	50.954
CEF	2.404	-	(414)	(4)	92	-	-	-	2.078
Banco do Brasil	262.283	-	-	(8.210)	8.328	36	-	-	262.437
Itaú	100.042	-	-	(3.136)	3.144	-	-	-	100.050
Outros empréstimos	9.141	-	(749)	(160)	157	-	-	-	8.389
Moeda estrangeira									
IFC	234.715	-	-	(2.418)	1.258	226	2.496	(36.670)	199.607
Total	3.501.048	1.960.744	(1.975.319)	(140.817)	116.074	104.653	2.496	(36.670)	3.532.209

Notas Explicativas

	Consolidado							31/03/2021
	31/12/2020	Amortizações	Juros pagos	Juros incorridos	Custos s/ empréstimos	Ajuste MTM	Variação cambial	
Moeda nacional								
Debêntures 1ª	115.135	(11.539)	(806)	783	49	-	-	103.622
Debêntures 2ª	349.841	-	-	2.847	113	-	-	352.801
IFC	89.424	(12.642)	(1.464)	724	-	-	-	76.042
CEF	3.709	(327)	(72)	73	-	-	-	3.383
Outros empréstimos	13.259	(1.377)	(255)	245	-	-	-	11.872
Moeda estrangeira								
IFC - Moeda Estrangeira	79.409	-	(962)	467	-	(2.135)	8.563	85.342
Total	<u>650.777</u>	<u>(25.885)</u>	<u>(3.559)</u>	<u>5.139</u>	<u>162</u>	<u>(2.135)</u>	<u>8.563</u>	<u>633.062</u>

Notas Explicativas**17 OBRIGAÇÕES SOCIAIS E SALARIAIS**

	Controladora		Consolidado	
	31/03/2022	31/12/2021	31/03/2022	31/12/2021
Salários	22.690	5.109	65.037	27.211
Férias a pagar	10.889	10.209	55.561	78.047
INSS	2.444	2.437	30.570	29.800
FGTS	591	829	6.475	9.510
Dissídios a pagar	-	-	9.984	16.197
Outros (a)	2.576	17.125	32.578	48.321
Total	39.190	35.709	200.205	209.086

(a) Composto principalmente por provisão para participação nos resultados.

18 OBRIGAÇÕES TRIBUTÁRIAS

	Controladora		Consolidado	
	31/03/2022	31/12/2021	31/03/2022	31/12/2021
IRRF (a)	2.496	3.066	13.392	20.645
ISS	39	38	16.723	15.041
PIS e COFINS	548	797	3.508	3.312
IRPJ / CSLL	-	-	13.181	16.080
Outros	138	235	11.969	1.874
Total	3.221	4.136	58.773	56.952

(a) Refere-se principalmente a Imposto de Renda retido de funcionários.

19 ADIANTAMENTOS

	Consolidado	
	31/03/2022	31/12/2021
Adiantamentos de alunos (a)	88.569	55.455
Prediu (b)	10.862	12.178
Faturamento antecipado de clientes (c)	27.400	28.278
Projetos de pesquisa	499	598
Outros	1	4
Total	127.331	96.513
Passivo Circulante	111.522	80.704
Passivo Não Circulante	15.809	15.809

(a) Refere-se a matrículas e mensalidades recebidas antecipadamente que serão reconhecidas ao resultado de acordo com o regime de competência e ao crédito dos alunos participantes do Pravalier, um financiamento educacional feito entre os alunos e a empresa financeira Pravalier S.A., na modalidade em que o aluno alonga o prazo de pagamento para o dobro do normal, reduzindo o valor da parcela mensal. O contrato do crédito é renovado semestralmente entre o Pravalier S.A. e o aluno, sendo que este perde o vínculo financeiro com a instituição e passa a ter apenas o vínculo com o Pravalier. Sempre que é efetuada uma adesão do serviço ou uma renovação do crédito, o Pravalier faz o repasse antecipado de aproximadamente 93% do valor financiado no semestre do aluno para as controladas da Companhia, que registram esses recebimentos por regime de competência de acordo com a prestação de serviço.

(b) Referem-se a bolsas do programa Prediu (Programa Educação para Todos) ofertadas pela Prefeitura de Paripiranga aos alunos da Ages e Vidam, de forma integral ou parcial nos cursos presenciais até a conclusão do curso. As fontes de recursos dessas bolsas são provenientes da conversão dos valores devidos de ISS e IPTU à Prefeitura de Paripiranga.

(c) Referem-se principalmente a recebimentos antecipados de serviços ligados a organização de feiras, congressos e exposições a serem prestados

Notas Explicativas

posteriormente ao recebimento. Para esta modalidade as receitas são reconhecidas quando os serviços são prestados.

20 PARCELAMENTO DE IMPOSTOS E CONTRIBUIÇÕES

	Consolidado	
	31/03/2022	31/12/2021
PROIES (a)	34.540	34.518
RFB (b)	13.224	14.106
RFB PERT LEI 13.496 (b)	10.490	10.555
ISSQN (c)	3.501	4.237
PGFN (b)	4.794	4.867
FGTS (d)	2.033	2.157
PRT IV (b)	1.601	1.653
Outros parcelamentos (b)	2.997	3.127
Total	73.180	75.220
Passivo circulante	13.209	13.185
Passivo não circulante	59.971	62.035

- (a) PROIES: Refere-se ao parcelamento proveniente da aquisição da manutenção da Unisul relativos à adesão ao PROIES – Programa de Estímulo à Reestruturação e ao Fortalecimento das Instituições de Ensino Superior, instituído pela Lei 12.688/2012. Este programa consiste na renegociação de dívidas tributárias com o Governo Federal, convertendo até 90% dessas dívidas em bolsas de estudo e, assim, reduzindo o pagamento em espécie a 10% do total devido. O valor acima representa a parte assumida pela controlada Sociesc, referente à quitação dos 10% do saldo da dívida em espécie. A dívida negociada consiste em débitos previdenciários consolidados em 05/06/2016, parcelados em 180 parcelas, com início das amortizações em 07/2017, conforme termo de adesão deferido pela PGFN. Os procedimentos para oferta de bolsas e seleção de bolsistas foram regulamentados pela PORTARIA NORMATIVA Nº 26, DE 5 DE DEZEMBRO DE 2012, alterada pela Portaria Normativa MEC nº. 9, de 17 de maio de 2013, publicada no Diário Oficial da União – DOU, de 20 de maio de 2013.
- (b) Federais: Refere-se a parcelamentos da adquirida UniFG relativos, em sua maior parte, a contribuições sociais devidas sobre a folha de pagamento e algumas contribuições como PIS e Cofins sobre o faturamento. A Instituição mantém o parcelamento especial PERT, instituído pela Lei 13.496/17, bem como outros parcelamentos ordinários e simplificados.
- (c) Municipais: Refere-se a parcelamentos de ISS da adquirida UniFG junto à Prefeitura de Guanambi, relativos a imposto devido sobre o faturamento dos anos de 2014 a 2020.
- (d) FGTS: Refere-se a parcelamentos de FGTS das controladas Unimonte e IEDUC junto à Caixa Econômica Federal. A partir de julho de 2015 a Unimonte recolheu os valores remanescentes, por meio de depósito judicial, uma vez que a controlada está aguardando a Caixa Econômica Federal passar a lista dos colaboradores que ainda possuem valores a depositar de FGTS.

Notas Explicativas

Segue, abaixo, cronograma de pagamento dos parcelamentos de impostos e contribuições classificados no passivo não circulante:

	Cronograma de pagamentos	
	31/03/2022	31/12/2021
2023	11.474	2.446
2024	11.250	12.194
2025	7.268	11.065
Após 2025	29.979	36.330
Total	59.971	62.035

21 TÍTULOS E OBRIGAÇÕES EM AQUISIÇÕES

		Controladora		Consolidado	
	Índice de Correção	31/03/2022	31/12/2021	31/03/2022	31/12/2021
Earn outs					
Aquisição Faceb	Média INPC, IGPM e IPCA	-	-	2.864	2.785
Aquisição da Cesuc e Catalana	Média INPC, IGPM e IPCA	-	-	406	403
Aquisição da Medroom	INPC	-	-	6.886	6.511
Aquisição da Ages e Vidam	-	-	-	9.770	9.731
Aquisição da ACAD	INPC	-	-	1.189	1.160
Aquisição UniFG	INPC	-	-	24.916	36.489
Aquisição Laureate	-	-	-	19.500	19.500
		-	-	65.531	76.579
Parcelamentos					
Aquisição da Faceb	Média INPC, IGPM e IPCA	-	-	16.966	16.181
Aquisição da Cesuc e Catalana	Média INPC, IGPM e IPCA	-	-	11.316	10.871
Aquisição do Medroom	INPC	-	-	2.369	2.304
Aquisição do Politécnico	TR	-	-	4.225	5.271
Aquisição Manutença da Jangada	Média IGPM e IPCA	-	-	1.624	1.238
Aquisição Manutença da Faced	IPCA	-	-	1.400	1.355
Aquisição Faseh Inovattus	INPC	-	-	30.063	28.971
Aquisição Sociesc	INPC	-	-	35.534	35.276
Bolsas Proies a conceder (a)	Selic	-	-	62.383	58.292
Aquisição Milton Campos	INPC	-	-	20.775	20.370
Aquisição da GAMA	-	15.923	15.618	15.923	15.618
Aquisição da IBCMED	-	-	-	41.505	40.493
Aquisição IGEAD/ELEVEN-K (Investida da ISCP) (b)	Selic 100%	-	-	576	563
Aquisição da Fapa (Investida UniRitter) (b)	-	-	-	1.433	1.358
		15.923	15.618	246.092	238.161
Total		15.923	15.618	311.623	314.740
Passivo circulante		7.508	7.428	119.736	115.408
Passivo não circulante		8.415	8.190	191.887	199.332

(a) Refere-se ao valor de bolsas a serem ofertadas no programa PROIES – Programa de Estímulo à Reestruturação e ao Fortalecimento das Instituições de Ensino Superior, instituído pela Lei 12.688/2012, assumidos pela controlada Sociesc para que os vendedores da Unisul possam quitar o parcelamento Proies, conforme descrito na nota explicativa 20. O valor das bolsas a ofertar foi mensurado a valor justo.

(b) Refere-se a valores a pagar aos antigos proprietários de empresas adquiridas pela Laureate.

Notas Explicativas

Segue, abaixo, cronograma de pagamento dos títulos e obrigações em aquisições classificados no passivo não circulante:

	Controladora	Consolidado	
	31/03/2022	31/03/2022	31/12/2021
2023	4.182	124.240	48.080
2024	-	15.935	42.776
2025	4.233	23.429	20.456
Após 2025	-	28.283	88.020
Total	8.415	191.887	199.332

22 DEPÓSITOS JUDICIAIS E PROVISÃO PARA RISCOS TRABALHISTAS, TRIBUTÁRIOS E CÍVEIS

22.1 Provisões, líquidas dos correspondentes depósitos judiciais e ativos de indenização

	Provisão para riscos			
	Controladora		Consolidado	
	31/03/2022	31/12/2021	31/03/2022	31/12/2021
Provisões trabalhistas	112	144	224.325	225.207
Provisões tributárias	-	-	380.415	375.537
Provisões cíveis	-	-	181.584	179.459
	112	144	786.324	780.203
(-) Depósitos judiciais	(75)	(74)	(144.140)	(141.873)
	37	70	642.184	638.330
(-) Ativos de indenização (i)	-	-	(136.373)	(129.972)
Total	37	70	505.811	508.358

(i) Refere-se ao valor das contingências reconhecidas a valor justo como parte de combinação de negócios para as quais existe um ativo de indenização perante o vendedor (nota explicativa 11).

22.2 Movimentação

A movimentação das provisões da controladora foi como segue:

	31/12/2021	Reversão	31/03/2022
Trabalhista (a)	144	(32)	112
Total	144	(32)	112

	31/12/2020	Adição/ Reversão	Pagamentos	31/03/2021
Trabalhista (a)	303	(29)	(2)	272
Total	303	(29)	(2)	272

A movimentação das provisões do consolidado foi como segue:

	31/12/2021	Adições / Reversão	Adição INSS (d)	Paga- mentos	Atualiza- ção	Compensação depósitos judiciais	Contingências vendedores	31/03/2022
Trabalhistas (a)	225.207	61	2.447	(3.767)	1.170	(1.010)	217	224.325
Tributárias (b)	375.537	543	-	-	4.335	-	-	380.415
Cíveis (c)	179.459	1.833	-	(1.254)	2.027	(615)	134	181.584
Total	780.203	2.437	2.447	(5.021)	7.532	(1.625)	351	786.324

Notas Explicativas

	31/12/2020	Adições/ Reversão	Adição INSS (d)	Paga- mentos	Atual- ização	Compen- sação depósitos judiciais	Contin- gências vendedores	31/03/2021
Trabalhistas (a)	52.891	1.712	3.848	(754)	2	(53)	485	58.131
Tributárias (b)	49.131	7	-	(7)	-	-	-	49.131
Cíveis (c)	12.978	814	-	(427)	-	(26)	298	13.637
Total	115.000	2.533	3.848	(1.188)	2	(79)	783	120.899

- (a) As provisões trabalhistas são constituídas tendo por base a análise individual das ações, dos pedidos constantes em cada uma das reclamações, bem como uma análise jurisprudencial atualizada das causas, e referem-se, principalmente, a questionamentos, nas esferas administrativa e judicial, de iniciativa de funcionários, ex-funcionários, prestadores de serviços ou de autoridades públicas, referentes a horas extras, equiparação salarial, redução salarial, encargos sociais e interpretação sobre as legislações.
- (b) As provisões para riscos de natureza tributária referem-se, principalmente, a discussões e interpretações da legislação tributária vigente que estão sendo discutidas nas esferas administrativa e judicial. As principais causas reconhecidas no período estão listadas abaixo:

SOCIESC: Na aquisição da SOCIESC, a Administração assumiu a discussão das obrigações tributárias relacionadas ao questionamento sobre a imunidade tributária da SOCIESC em três lides de ações ajuizadas pela Procuradoria-Geral da Fazenda Nacional (PGFN). Na data destas demonstrações financeiras, a Companhia aguarda uma decisão sobre o mérito dos casos. Com base na opinião dos assessores jurídicos da Companhia, a chance de perda é considerada possível. Foi constituída provisão para essas contingências como parte da aquisição da SOCIESC no valor de R\$ 49.100, em 31 de março de 2022 e 31 de dezembro de 2021.

UAM: a UAM é parte envolvida em processos judiciais tendo como contraparte o Ministério da Fazenda Nacional, o Município de São Paulo e a PGFN. Caso a UAM perca essas ações, para alguns casos a controlada será indenizada de acordo com as disposições constantes nos contratos de compra da UAM. Na hipótese de não serem reembolsados, tais valores serão deduzidos de aluguel de imóveis a pagar aos antigos vendedores. Como parte da aquisição da Laureate foi constituída uma provisão para essas contingências no valor de R\$ 84.459, em 31 de março de 2022 e 31 de dezembro 2021.

UNP: a UNP é parte envolvida em processos judiciais tendo como contraparte os municípios de Natal e Mossoró e o Ministério da Fazenda Nacional. Caso a UNP perca essas ações, para alguns casos a controlada será indenizada de acordo com as disposições constantes nos contratos de compra da UNP. Na hipótese de não serem reembolsados, tais valores serão deduzidos de aluguel de imóveis a pagar aos antigos vendedores. Como parte da aquisição da Laureate foi constituída uma provisão para essas contingências no valor de R\$ 32.317, em 31 de março de 2022 e 31 de dezembro de 2021.

- (c) As provisões cíveis estão relacionadas, principalmente, ao processo judicial que solicita indenização ao Centro de Estratégia Operacional Propaganda e Publicidade e Comércio Ltda. pelo uso indevido de software pela Rede Brasileira de Educação a Distância S/C Ltda., do qual UAM, APEC e

Notas Explicativas

UNIMONTE faziam parte. Em 31 de março de 2022, a provisão total para essa causa é de R\$ 78.788 em março de 2022 (R\$ 75.425 em 31 de dezembro de 2021). Caso essa causa seja perdida, o valor será ressarcido pelos antigos proprietários da UAM e da APEC. Os demais saldos referem-se a processos movidos por ex-alunos, em relação à discordância de cláusulas de contrato, em relação à cobrança e indenizações, dentre outras.

- (d) Esta provisão refere-se à diferença da cota patronal de INSS recolhida de forma gradual, conforme determinação da Lei 11.096/2005, para as entidades que aderiram ao programa PROUNI e transformaram-se de entidade sem fins lucrativos para com fins lucrativos. Esta provisão está sendo recolhida através de depósito judicial e está contabilizada no resultado na rubrica "despesas com pessoal".

22.3 Perdas possíveis não provisionadas no balanço

	Consolidado	
	31/03/2022	31/12/2021
Trabalhistas	72.614	61.944
Tributários (i)	312.666	320.968
Cíveis (ii)	117.096	147.071
Total	502.376	529.983

- (i) Causas de cunho tributário que referem-se, principalmente a: processos de responsabilidade da UNA e Unimonte que discutem a imunidade tributária que envolve INSS patronal, PIS e COFINS sobre faturamento, IRPJ e CSLL totalizando aproximadamente R\$ 145.000; débitos tributários relativos ao recolhimento a menor do ISS, no período de outubro de 2013 a junho de 2017, diante da alegação de que a Ritter descumpriu alguns requisitos do programa UNIPOA, relativos à disponibilização ao Município de Porto Alegre, de bolsas de estudo, totalizando aproximadamente de R\$ 60.000 e cobrança de ISS da UNP totalizando aproximadamente R\$ 29.000.
- (ii) Refere-se, majoritariamente, ao processo de improbidade administrativa referente à supostas irregularidades no programa PROJOVEM vinculado à SOCIESC.

Todos os valores apresentados acima referem-se a processos envolvendo riscos de perda classificados pela Administração como possíveis, com base na avaliação dos assessores jurídicos, para os quais não foi constituída provisão para perda possível estimada. Para alguns desses processos, se houver decisão judicial contra alguma Companhia e suas controladas, a responsabilidade é dos antigos proprietários das empresas adquiridas nos termos de cada contrato de compra.

22.4 Depósitos judiciais

Os depósitos judiciais estão apresentados no ativo não circulante e, assim como as provisões para riscos trabalhistas, tributários e cíveis, são atualizados pelos índices oficiais determinados para sua correção.

	Depósitos judiciais			
	Controladora		Consolidado	
	31/03/2022	31/12/2021	31/03/2022	31/12/2021
Trabalhistas	69	68	58.078	56.657
Tributários	-	-	48.029	47.106
Cíveis	6	6	38.033	38.110
Total	75	74	144.140	141.873

Notas Explicativas

A movimentação dos depósitos judiciais do consolidado foi como segue:

	31/12/2021	Adições	Resgate	Compensação provisão	Atualização/ reversão	31/03/2022
Trabalhistas	56.657	3.920	(1.587)	(1.010)	91	58.078
Tributários	47.106	202	-	-	721	48.029
Cíveis	38.110	1.040	(717)	(613)	213	38.033
Total	141.873	5.162	(2.304)	(1.623)	1.025	144.140

	31/12/2020	Adições	Resgate	Compensação provisão	Atualização /reversão	Realocação	31/03/2021
Trabalhistas	28.227	2.000	(718)	(53)	20	138	29.614
Tributários	21.413	-	-	-	74	-	21.487
Cíveis	13.719	453	(109)	(26)	52	(138)	13.951
Total	63.359	2.453	(827)	(79)	146	-	65.052

23 PATRIMÔNIO LÍQUIDO

a) Capital social

O capital social subscrito e integralizado, em 31 de março de 2022, é composto por 403.868.805 ações ordinárias nominativas, sem valor nominal, correspondentes a R\$2.569.625, cuja composição é como segue:

	Ações Ordinárias	
	31/03/2022	31/12/2021
Total de ações em circulação	381.451.562	393.461.745
Ações em tesouraria	22.417.243	10.407.060
Total geral de ações	403.868.805	403.868.805

b) Gastos com emissão de ações

Os custos de transação da emissão de ações são contabilizados em conta redutora do capital social, conforme determina o CPC 08 (R1). Para o período de três meses findo em 31 de março de 2022 o saldo acumulado desta rubrica é de R\$ 117.965 (R\$ 117.958 em 31 de dezembro de 2021).

c) Reservas de capital

Para o período de três meses findo em 31 de março de 2022, o saldo da reserva de capital é de R\$ 29.584 (R\$ 33.421 em 31 de dezembro de 2021). Em 2022, a movimentação refere-se à remuneração baseada em ações, conforme mencionado na nota explicativa 29.2.

d) Ações em tesouraria

Conforme fato relevante divulgado em 2 de dezembro de 2021 a Companhia aprovou a abertura de um novo programa de recompra de ações ("Programa de Recompra"), autorizando a Diretoria a adquirir ações de sua própria emissão, para manutenção em tesouraria, com destinação aos Planos de Incentivo aprovados e a quaisquer outros planos que possam ser aprovados pela Assembleia Geral da Companhia, ou seu cancelamento, sem redução do capital social. A quantidade de ações a ser adquirida no âmbito do Programa de Recompra estará limitada a 23.487.006 ações ordinárias, que representam 10% do total de ações em circulação, já consideradas as ações em tesouraria. Com

Notas Explicativas

esse programa foi recomprado um total de 12.010.183 ações no ano de 2022, ao valor unitário de R\$ 8,18 cada, totalizando R\$ 98.294 (4.500.500 ações ao valor de R\$ 8,09 cada, em 31 de dezembro de 2021, totalizando R\$ 40.043).

Em 31 de março de 2022, o saldo de ações em tesouraria é de 22.417.243 ações ordinárias no montante de R\$ 165.609 (10.407.060 ações ordinárias no montante de R\$ 71.152, em 31 de dezembro de 2021).

e) Ágio em transação de capital

Em dezembro de 2012, a Companhia adquiriu ações de suas controladas pertencentes aos respectivos acionistas não controladores, por meio de contrato de compra e venda. A perda resultante diferença entre o valor pago e o valor patrimonial das ações da operação foi reconhecida no patrimônio líquido.

f) Lucros (prejuízos) acumulados

Em 31 de março de 2022, o Fundo Genoma VIII adquiriu 25,0% de capital social total e votante da Inspirali Brasil pelo preço de R\$ 1.000.000. O valor correspondente a 25% de seu capital social votante, na data do investimento, é de R\$ 341.518. O ganho resultante da diferença entre o valor recebido e o valor patrimonial das ações da operação descrita acima foi no valor total de R\$ 658.482 em 31 de março de 2022 reconhecido no patrimônio líquido.

g) Lucro (prejuízo) por ação

Com base na IAS 33 (equivalente ao CPC 41), a Companhia deve calcular o valor do resultado básico por ação para o lucro ou prejuízo atribuível aos acionistas controladores da Companhia e, se apresentado, o lucro ou prejuízo resultante das operações continuadas atribuíveis a esses titulares de ações ordinárias.

(i) Lucro (prejuízo) básico por ação:

O lucro (prejuízo) básico por ação é calculado mediante a divisão do resultado atribuível aos acionistas da Companhia pela quantidade média ponderada de ações ordinárias existentes durante o período, excluindo as ações adquiridas pela Companhia e mantidas como ações em tesouraria, se houver.

	Controladora	
	31/03/2022	31/03/2021
Lucro (prejuízo) do período	(90.113)	49.996
Média ponderada de ações ordinárias (em milhares)	385.206	256.136
Lucro (prejuízo) básico por ação ordinária - R\$	(0,23)	0,20

(ii) Lucro (prejuízo) diluído por ação

O lucro (prejuízo) diluído por ação é calculado mediante o ajuste da quantidade média ponderada de ações ordinárias em circulação, para presumir a conversão de todas as ações ordinárias potenciais diluídas. Para o período de três meses findo em 31 de março de 2022, a Companhia tem um instrumento com efeito diluidor, referente a contrato de bonificação de 1.469 mil ações, atreladas ao atingimento de metas conforme descrito na nota explicativa 29.2.

Notas Explicativas

	Controladora	
	31/03/2022	31/03/2021
Lucro (prejuízo) do período atribuível aos acionistas controladores	(90.113)	49.996
Quantidade média ponderada de ações	385.206	256.136
Média ponderada do número de ações (em milhares) - diluído	979	490
Quantidade média ponderada de ações ordinárias para o lucro (prejuízo) diluído por ação - milhares	386.185	256.626
Lucro (prejuízo) diluído por ação - R\$	(0,23)	0,19

24 PARTICIPAÇÃO DE ACIONISTAS NÃO CONTROLADORES

	Consolidado	
	31/03/2022	31/03/2021
Saldo inicial	31.249	20.958
Participação dos não controladores da Inspirali Brasil (i)	341.518	-
Participação dos não controladores da IBCMED (ii)	3.850	-
Ajuste percentual de participação	-	(6)
Resultado do período atribuível aos não controladores	6.757	2.101
Saldo final	383.374	23.053

(i) Valor referente à participação do Fundo Genoma VIII na Inspirali Brasil.

(ii) Valor referente à alocação final do valor justo em combinação de negócios.

25 RECEITA LÍQUIDA DE PRODUTOS E SERVIÇOS

	Controladora		Consolidado	
	31/03/2022	31/03/2021	31/03/2022	31/03/2021
Receita bruta de produtos e serviços	561	1.666	1.686.269	742.471
Receita FIES	-	-	60.111	45.182
Descontos em mensalidades	-	-	(802.669)	(350.159)
Impostos sobre faturamento	(42)	(223)	(37.068)	(13.001)
Comissões (a)	-	-	(11.711)	(7.997)
Ajuste a valor presente	-	-	7.448	(498)
Receita líquida	519	1.443	902.380	415.998
Reconhecimento de receita				
Reconhecida ao longo do tempo	-	-	901.198	385.003
Reconhecida no momento da prestação	519	1.443	1.182	30.995
	519	1.443	902.380	415.998

(a) Referem-se às comissões retidas pelos financiamentos FIES (FGEDUC, FG-FIES e agente financeiro), Pravalier e pagas aos Polos EAD.

Os descontos em mensalidade são compostos por descontos concedidos pelas controladas da Companhia, conforme abaixo demonstrado:

	Consolidado	
	31/03/2022	31/03/2021
Gratuidade PROUNI	(131.217)	(66.738)
Bolsas e descontos concedidos	(579.818)	(259.597)
Convênios com empresas	(16.966)	(6.364)
Devoluções, abatimentos e outros	(74.668)	(17.460)
Total	(802.669)	(350.159)

Notas Explicativas

26 RECEITAS E (DESPESAS) POR NATUREZA

	Controladora		Consolidado	
	31/03/2022	31/03/2021	31/03/2022	31/03/2021
Gastos com pessoal	(4.670)	(13.417)	(305.660)	(184.441)
Gastos com aluguel e ocupação	(972)	(4)	(24.576)	(8.421)
Gastos com serviços de terceiros	(1.367)	(4.330)	(74.985)	(30.666)
Propaganda e publicidade	(2)	(109)	(55.675)	(21.370)
Perdas estimadas (nota explicativa nº 7)	-	-	(55.736)	(15.514)
Despesas com depreciação (nota explicativa nº 13)	(387)	(429)	(29.317)	(13.309)
Despesas com amortização (nota explicativa nº 12 e nº 15)	(8.057)	(4.618)	(59.902)	(12.784)
Despesas com amortização direito de uso (nota explicativa nº 14)	-	-	(54.397)	(19.067)
Manutenção	(2)	(39)	(13.568)	(4.772)
Deslocamentos	(30)	(40)	(4.458)	(786)
Provisão para riscos trabalhistas, tributárias e cíveis (nota explicativa nº 22)	33	29	(6.527)	(2.533)
Impostos e taxas	(643)	(130)	(4.446)	(1.341)
Outras receitas (despesas) líquidas	8.114	3.036	(23.690)	(8.401)
Total	(7.983)	(20.051)	(712.937)	(323.405)
Classificadas como:				
Custo dos produtos e serviços	(14.481)	(20.382)	(314.226)	(180.415)
Despesas comerciais	(2)	(109)	(55.675)	(21.370)
Perdas estimadas	-	-	(55.736)	(15.514)
Despesas gerais e administrativas	(664)	(113)	(271.761)	(99.943)
Outras (despesas) receitas operacionais, líquidas	7.164	553	(15.539)	(6.163)
Total	(7.983)	(20.051)	(712.937)	(323.405)

27 INFORMAÇÕES POR SEGMENTOS DE NEGÓCIOS

	31/03/2022				
	Consolidado				
	Inspirali Educação Médica	Ânima Core	Lifelong Learning	Corporativo	Total
RECEITA LÍQUIDA	268.583	593.656	40.141	-	902.380
CUSTO DOS PRODUTOS E SERVIÇOS	(56.016)	(246.949)	(11.261)	-	(314.226)
LUCRO BRUTO	212.567	346.707	28.880	-	588.154
RECEITAS (DESPESAS) OPERACIONAIS					
Comerciais	(2.748)	(47.518)	(3.196)	(2.213)	(55.675)
Perdas estimadas	(5.807)	(48.927)	(1.002)	-	(55.736)
Gerais e administrativas	(52.662)	(89.401)	(10.018)	(119.680)	(271.761)
Resultado de equivalência patrimonial	-	-	(4.247)	-	(4.247)
Outras receitas (despesas) operacionais	(4.271)	679	453	(12.400)	(15.539)
RESULTADO ANTES DO RESULTADO FINANCEIRO	147.079	161.540	10.870	(134.293)	185.196
Resultado financeiro	(82.619)	(35.676)	(3.011)	(153.679)	(274.985)
LUCRO (PREJUÍZO) ANTES DE IMPOSTOS	64.460	125.864	7.859	(287.972)	(89.789)
Imposto de renda e contribuição social, correntes e diferidos	3.531	5.856	43	(2.997)	6.433
LUCRO (PREJUÍZO) DO PERÍODO ANTES DOS ACIONISTAS NÃO CONTROLADORES	67.991	131.720	7.902	(290.969)	(83.356)
Participação dos acionistas não controladores	(6.757)	-	-	-	(6.757)
LUCRO (PREJUÍZO) DO PERÍODO	61.234	131.720	7.902	(290.969)	(90.113)

Notas Explicativas

	31/03/2021				
	Consolidado				
	Inspirali Educação Médica	Anima Core	Lifelong Learning	Corporativo	Total
RECEITA LÍQUIDA	96.252	301.265	18.481	-	415.998
CUSTO DOS SERVIÇOS PRESTADOS	(23.412)	(149.029)	(7.974)	-	(180.415)
LUCRO BRUTO	72.840	152.236	10.507	-	235.583
RECEITAS (DESPESAS) OPERACIONAIS					
Comerciais	(846)	(17.738)	(2.542)	(244)	(21.370)
Perdas estimadas	(2.571)	(10.526)	(2.417)	-	(15.514)
Gerais e administrativas	(3.531)	(34.582)	(10.379)	(51.451)	(99.943)
Resultado de equivalência patrimonial	-	-	242	-	242
Outras (despesas) receitas operacionais	(340)	(4.459)	168	(1.532)	(6.163)
RESULTADO ANTES DO RESULTADO FINANCEIRO	65.552	84.931	(4.421)	(53.227)	92.835
Resultado financeiro	(1.625)	(26.918)	(857)	(11.557)	(40.957)
LUCRO (PREJUÍZO) ANTES DE IMPOSTOS	63.927	58.013	(5.278)	(64.784)	51.878
Imposto de renda e contribuição social, correntes e diferidos	-	1.558	(145)	(1.194)	219
LUCRO (PREJUÍZO) DO PERÍODO ANTES DOS ACIONISTAS NÃO CONTROLADORES	63.927	59.571	(5.423)	(65.978)	52.097
Participação dos acionistas não controladores	-	(2.101)	-	-	(2.101)
LUCRO (PREJUÍZO) DO PERÍODO	63.927	57.470	(5.423)	(65.978)	49.996

A parcela não alocada refere-se, majoritariamente, às atividades administrativas do grupo realizadas pela Companhia.

28 RESULTADO FINANCEIRO, LÍQUIDO

	Controladora		Consolidado	
	31/03/2022	31/03/2021	31/03/2022	31/03/2021
<u>Receitas financeiras:</u>				
Receita com aplicações financeiras	2.117	5.628	13.710	6.923
Receita com juros de mensalidades	-	-	5.294	2.366
Desconto obtido com arrendamento (nota explicativa nº14)	-	-	2.330	1.876
Desconto obtido	5	13	208	204
Impostos e outras receitas	754	31	1.912	1.673
Total	2.876	5.672	23.454	13.042
<u>Despesas financeiras:</u>				
Despesa financeira de arrendamento (nota explicativa nº 14)	-	-	(47.024)	(23.911)
Despesa de juros com empréstimos	(112.412)	(5.145)	(123.911)	(5.300)
Baixa de custo de captação por antecipação pagamento de debêntures e taxa de antecipação	(96.731)	-	(96.731)	-
Juros de financiamento Pravalor	-	-	(1.349)	(2.910)
Variação cambial passiva/ativa de empréstimos	36.669	(8.563)	36.669	(8.563)
Despesa/Receita com derivativos	(32.521)	8.866	(32.521)	8.866
Perda com derivativo realizado	(13.253)	(558)	(13.253)	(558)
Despesa bancária	(195)	-	(334)	-
Despesa de ajuste a valor presente e correção monetária com títulos	(348)	-	(8.227)	(11.851)
Outras despesas	(151)	123	(11.758)	(9.772)
Total	(218.942)	(5.277)	(298.439)	(53.999)
Resultado financeiro	(216.066)	395	(274.985)	(40.957)

Notas Explicativas

29 TRANSAÇÕES COM PARTES RELACIONADAS

A composição do saldo de partes relacionadas é como segue:

	Controladora												
	31/03/2022						31/12/2021						
	Ativo		Dividendos a receber	Passivo		Resultado	Ativo			Dividendos a receber	Passivo		Resultado
	Contas a receber (a)	Mútuos		Fornecedores	Mútuos		Receitas	Contas a receber (a)	Mútuos		Outros	Fornece- dores	
Brasil	22.474	-	-	2.998	-	-	65.531	-	-	-	703	-	-
UniRitter (b)	4.976	-	-	7.634	171.386	-	-	-	-	-	5.405	171.386	-
IEDUC	8.656	-	-	695	-	-	10.290	-	-	-	622	-	-
PGP Educação	426	-	-	51	-	-	-	-	-	-	-	-	-
Unimonte	2.080	-	-	834	-	-	2.978	-	-	-	33	-	-
Sociesc	7.909	-	-	3.873	-	-	19.926	-	-	-	849	-	-
Instituto Ânima (d)	-	12.171	-	-	-	270	-	11.859	-	-	20	-	1.320
Faceb	3.447	-	-	100	-	-	5.268	-	-	-	55	-	-
Sobepe	-	-	17.407	-	-	-	-	-	-	17.407	-	-	-
Insegnare	1.695	-	-	-	-	-	-	-	-	-	-	-	-
Politécnico	280	-	-	-	-	-	2.076	-	-	-	-	-	-
HSM Brasil	377	-	-	7	-	-	2.040	-	-	-	7	-	-
Catalana	622	-	-	-	-	-	-	-	-	-	-	-	-
Ages	771	-	-	11	-	-	-	-	-	-	-	-	-
Vidam	2.170	-	-	892	-	-	7.811	-	-	-	269	-	-
Unicuritiba	1.410	-	-	215	-	-	2.671	-	-	-	81	-	-
Faseh	-	-	-	135	-	-	-	-	-	-	-	-	-
ISCP	16.551	-	-	25.031	-	-	-	-	-	-	-	-	-
Unifacs	10.619	-	-	955	-	-	-	-	-	-	-	-	-
Socec	1.587	-	-	538	-	-	-	-	-	-	-	-	-
IBMR	5.735	-	-	627	-	-	-	-	-	-	-	-	-
FADERGS	1.466	-	-	133	-	-	-	-	-	-	-	-	-
Apec	9.598	-	-	954	-	-	-	-	-	-	-	-	-
Inovatus	1.210	-	-	-	-	-	-	-	-	-	-	-	-
UniFG	527	-	-	49	-	-	2.962	-	-	-	38	-	-
Inspirali Brasil	31	1.659	-	-	-	-	35	-	168.249	-	45	-	-
Bahema (c)	12.000	-	-	-	-	-	12.000	-	-	-	-	-	-
VC Network	-	40.476	-	-	15.673	-	-	-	-	18.581	-	-	-
Outros	2.262	20	-	2.914	7	-	3.576	147	-	-	293	7	-
Total	118.879	54.326	17.407	48.646	187.066	270	137.164	12.006	168.249	35.988	8.420	171.393	1.320

Notas Explicativas

	Consolidado									
	31/03/2022					31/12/2021				
	Ativo		Passivo		Resultado	Ativo		Passivo		Resultado
	Contas a receber	Mútuo	Fornecedores	Mútuo	Resultado	Contas a receber	Mútuo	Fornecedores	Mútuo	Resultado
Santa Antonieta	-	-	-	82	-	-	-	-	82	-
Gestão Patrimonial	-	-	-	-	-	-	-	-	-	-
Instituto Ânima (d)	-	12.771	278	-	270	-	12.460	699	-	1.320
Compostella	-	-	-	1	-	-	-	-	1	-
Bahema (c)	12.000	-	-	-	-	12.000	-	-	-	-
Virtual Case	-	-	-	2	-	-	-	-	2	-
Inspirali Brasil	-	1.659	-	-	-	-	-	-	-	-
Total	12.000	14.430	278	85	270	12.000	12.460	699	85	1.320

- (a) Refere-se principalmente ao rateio dos gastos da Companhia para suas controladas.
- (b) Refere-se ao recebimento do contrato de sale & leaseback com o fundo Vinci Imóveis Urbanos Fundo de Investimento Imobiliário – FII. O objeto do Contrato são dois imóveis localizados nos municípios de Porto Alegre e Canoas, no estado do Rio Grande do Sul, onde estão localizados os campi da UniRitter. Nos termos do Contrato, o Fundo adquiriu, através de uma transação de sale & leaseback, a totalidade dos dois imóveis, pelo valor de R\$171.386, sendo R\$62.886 pagos em 30 de junho de 2021, R\$50.000 pagos em 15 de julho de 2021, R\$50.000 pagos em 16 de julho de 2021 e R\$ 8.500 pagos em 26 de outubro de 2021. O valor foi recebido pela Controladora que realizará o repasse a UniRitter.
- (c) Em 29 de outubro de 2021 a companhia fechou a transação de alienação para a Bahema Educação S.A. ("Bahema"), das Escolas Internacionais de Florianópolis e de Blumenau ("EIs") e do Colégio Tupy ("COT") em Joinville, aprovados pelo CADE (Conselho Administrativo de Defesa Econômica), que representam as entidades Escola PGP e Colégio. O valor da transação é de R\$ 30.000 pagos em duas parcelas, a primeira de R\$ 18.000, já recebida líquida de gastos com a transação e a segunda no valor de R\$ 12.000 que será abatida ou acrescida pela dívida líquida e que será paga até maio de 2022.
- (d) Refere-se, principalmente, a empréstimos concedidos para fomentar projetos que visam desenvolvimento de novas técnicas e modelos de ensino.

Não há incidência de juros sobre as transações entre as empresas do Grupo.

29.1 Remuneração do pessoal-chave da Administração

O pessoal-chave da Administração inclui os diretores estatutários e conselheiros da Companhia.

	Controladora		Consolidado	
	31/03/2022	31/03/2021	31/03/2022	31/03/2021
Benefícios de curto prazo	1.522	1.673	5.420	2.390

Notas Explicativas

29.2 Remuneração baseada em ações

Em 26 de agosto de 2019, a Companhia assinou, juntamente com o principal executivo da Sociesc, Instrumento de Transação, Distrato e Outras Avenças, onde foi consensual a apuração de suas metas para a bonificação em ações, a qual o executivo fará jus a 1.469 (490 mil antes do desmembramento das ações) mil ações da Companhia (ANIM3). O valor justo das ações outorgadas foi determinado através do preço médio das ações no mês de janeiro de 2016, período em que foram compradas as ações para pagamento da bonificação, e que estão mantidas, em tesouraria, ao preço médio de R\$ 3,42 reais (R\$ 10,27 reais antes do desmembramento das ações). As ações foram transferidas em 3 de março de 2022.

30 INSTRUMENTOS FINANCEIROS

30.1 Gerenciamento de riscos financeiros:

No curso normal das suas operações, a Companhia e suas controladas estão expostas aos seguintes riscos relacionados aos seus instrumentos financeiros:

- (a) Risco de liquidez – é o risco que a Companhia e suas controladas possuem em uma eventual falta de recursos necessários para liquidar suas obrigações nas datas de vencimento.

A Companhia e suas controladas gerenciam o risco de liquidez mantendo adequadas reservas, linhas de crédito bancárias e linhas de crédito para captação de empréstimos que julguem adequados, através do monitoramento contínuo dos fluxos de caixa previstos e reais, e pela combinação dos perfis de vencimento dos ativos e passivos financeiros.

De acordo com o CPC 40 parágrafo 39, a Companhia deve divulgar uma análise de vencimento dos passivos financeiros remanescentes (principal e juros). Na tabela a seguir são demonstrados tais valores da Companhia e de suas controladas.

	Consolidado			Total
	Menos de 1 ano	Entre 1 e 2 anos	Acima de 2 anos	
Em 31 de março de 2022:				
Empréstimos, financiamentos e debêntures	810.316	1.944.689	2.185.394	4.940.399
Fornecedores	196.413	-	-	196.413
Títulos e obrigações em aquisição	128.611	171.354	74.299	374.264
Arrendamentos a pagar	303.714	337.809	1.950.496	2.592.019
Derivativos	4.852	12.938	21.024	38.814
Em 31 de dezembro de 2021:				
Empréstimos, financiamentos e debêntures	602.974	1.526.418	2.639.542	4.768.934
Fornecedores	186.207	-	-	186.207
Títulos e obrigações em aquisição	134.994	104.983	132.774	372.751
Arrendamentos a pagar	328.798	493.228	1.731.101	2.553.127
Derivativos	1.098	2.806	4.883	8.787

- (b) Risco de crédito – É o risco que a Companhia e suas controladas possuem em relação ao não cumprimento pela contraparte de uma obrigação em relação a um instrumento financeiro ou contrato de cliente, ocasionando perdas financeiras. A Companhia constitui provisão para perda estimada considerada suficiente pela Administração para cobrir eventuais perdas.

Notas Explicativas

- (i) Contas a receber: A Companhia e suas controladas pautaram suas políticas comerciais aos níveis de risco de crédito a que estão dispostas a se sujeitar no curso de seus negócios, limitados às regras do Governo Federal (Lei nº 9.870/99, que dispõe sobre o valor total das anuidades escolares). A matrícula para o período letivo seguinte é bloqueada sempre que o aluno fica inadimplente com a instituição, fazendo com que o aluno negocie seus débitos. A diversificação de sua carteira de recebíveis e a seletividade de seus alunos, assim como, o acompanhamento dos prazos, são procedimentos adotados a fim de minimizar eventuais problemas de inadimplência em suas contas a receber. Com o objetivo de mitigar os possíveis efeitos da pandemia, a Companhia negociou uma flexibilização na modalidade de financiamento dos alunos junto ao Pravalor.

Para o período de três meses findo em 31 de março de 2022 de 2021, as contas a receber encerraram com uma elevação em seu saldo ocasionada por um conjunto de fatores, como: o crescimento da receita orgânica; as novas aquisições realizadas no período; e os efeitos da pandemia da Covid-19 sobre a capacidade de pagamento dos estudantes. A Companhia e suas controladas implementaram medidas na busca de reduzir o nível de valores vencidos e acreditam que, juntas, tais medidas poderão reverter os valores vencidos aos patamares historicamente observados. A Companhia e suas controladas sublinham a necessidade de atenção redobrada no curto prazo neste item, dado o cenário econômico ainda pressionado.

- (ii) Instrumentos financeiros: A Companhia restringe sua exposição a riscos de crédito associados a bancos e aplicações financeiras, efetuando seus investimentos com instituições financeiras de primeira linha, considerando o *rating* da agência Fitch Rating (nota explicativa 30.4), e de acordo com limites previamente estabelecidos.

O valor contábil dos ativos financeiros representa a exposição máxima do crédito, nas datas das informações financeiras intermediárias, como segue:

	Notas explicativas	Controladora		Consolidado	
		31/03/2022	31/12/2021	31/03/2022	31/12/2021
Caixa e equivalentes de caixa	6	4.851	121	229.109	169.248
Aplicações financeiras	6	206.480	140.214	1.172.202	346.053
Contas a receber	7 e 29	118.879	137.164	742.132	671.947
Adiantamentos diversos	8	6.731	5.656	24.303	44.202
Créditos com partes relacionadas	29	54.326	180.255	14.430	12.460
Total		<u>391.267</u>	<u>463.410</u>	<u>2.182.176</u>	<u>1.243.910</u>

- (c) Risco de mercado – É o risco que a Companhia e suas controladas possuem de o valor justo ou os fluxos de caixa futuros de determinado instrumento financeiro oscilem devido às variações nas taxas de juros, índices de correção e câmbio.

- (i) Risco de câmbio - A Companhia e suas controladas utilizam instrumentos financeiros derivativos, registrados em contas patrimoniais e resultado, com o propósito de atender às suas necessidades no gerenciamento de riscos de mercado decorrentes do descasamento entre moedas e indexadores. As operações com instrumentos derivativos são realizadas de acordo com o plano anual de negócios da Companhia previamente aprovado pelo Conselho de Administração.

Notas Explicativas

A Companhia realizou operações de empréstimo em dólares norte-americanos, e contratou um *SWAP* para garantir a cotação do dólar, com objetivo de mitigar o risco de variação cambial. Esta operação foi designada como hedge de valor justo.

As operações de derivativos possuem os seguintes montantes e condições:

Controladora							
Data de contratação	Data de vencimento	Valor lastreado (USD mil)	Valor	Cotação contratada	Ajuste valor justo	Taxa contratada	Taxa SWAP
10/07/2020	15/03/2028	15.000	71.246	5,3760	10.283	Libor +2% a.a.	CDI+1,95% a.a.
09/04/2021	15/03/2028	29.000	131.741	5,5752	28.530	Libor +2% a.a.	CDI+2,50% a.a.
Total		44.000	202.987		38.813		
Ativo Circulante					4.852		
Ativo Não Circulante					33.961		

- (ii) Risco de juros - A Companhia possui empréstimos, financiamentos e debêntures contratados em moeda nacional e subordinados a taxas de juros vinculadas a indexadores (principalmente CDI). O risco relacionado a esses passivos resulta da possibilidade de existirem variações nas taxas de juros.

A Companhia não tem contratos firmados de proteção contra esse tipo de risco, contudo, monitora continuamente as taxas de juros de mercado, com o objetivo de avaliar a eventual necessidade de contratação de operações para proteger-se do risco de volatilidade dessas taxas.

Os fundos de renda fixa de crédito privado têm o objetivo de acompanhar a variação do CDI, através da alocação em papéis de renda fixa, derivativos e cotas de fundos de investimento, negociados nos mercados interno e externo, sendo vedada exposição de renda variável e alavancagem.

As taxas de juros contratadas no passivo circulante e passivo não circulante estão demonstradas na nota explicativa 31.

30.2 Gestão de capital

A Companhia e suas controladas administram seu capital, para assegurar que possam continuar com suas atividades normais, ao mesmo tempo em que maximizam o retorno a todas as partes interessadas ou envolvidas em suas operações, por meio da otimização do saldo das dívidas e do patrimônio.

A Administração revisa periodicamente a estrutura de capital da Companhia e de suas controladas e considera o custo de capital, a liquidez dos ativos, os riscos associados a cada classe de capital e o grau de endividamento de modo consolidado por meio da utilização do índice de alavancagem financeira.

Notas Explicativas

A seguir, estão demonstrados os índices de alavancagem financeira:

	Nota explicativa	Controladora		Consolidado	
		31/03/2022	31/12/2021	31/03/2022	31/12/2021
Empréstimos, financiamentos e debêntures	16	1.205.940	3.135.092	3.532.209	3.501.048
Arrendamentos a pagar	14	-	-	1.579.805	1.556.878
Derivativos	30.1	38.813	8.787	38.813	8.787
Caixa e equivalentes de caixa	6	(4.851)	(121)	(229.109)	(169.248)
Aplicações financeiras	6	(206.480)	(140.214)	(1.172.202)	(346.053)
Dívida líquida		<u>1.033.422</u>	<u>3.003.544</u>	<u>3.749.516</u>	<u>4.551.412</u>
Patrimônio líquido	23	2.851.180	2.381.112	3.234.554	2.412.361
Dívida total		<u>3.884.602</u>	<u>5.384.656</u>	<u>6.984.070</u>	<u>6.963.773</u>
Índice de alavancagem financeira		<u>27%</u>	<u>56%</u>	<u>54%</u>	<u>65%</u>

30.3 Mensurações ao valor justo reconhecidas no balanço patrimonial e/ou divulgadas:

(a) Valor justo versus valor contábil

Nas operações que envolvem os instrumentos financeiros, foi identificado que empréstimos, financiamentos, debêntures, títulos a pagar e arrendamentos possuem diferenças entre os valores contábeis e os seus valores justos, por possuírem prazos alongados para a sua liquidação.

Os valores justos foram calculados projetando os fluxos futuros e utilizando as taxas de juros adquiridas em cada um dos contratos (nota explicativa 16), trazendo estes valores a valor presente utilizando as taxas médias das captações, em conformidade com as utilizadas pelo mercado.

A taxa de desconto utilizada nos passivos financeiros, em 31 de março de 2022, foi de 12,92% (10,01%, em 31 de março de 2021).

Os valores justos estimados são como seguem:

		Controladora			
		31/03/2022		31/12/2021	
	Nota explicativa	Valor justo	Valor contábil	Valor justo	Valor contábil
<u>Passivos financeiros líquidos</u>					
Empréstimos, financiamentos e debêntures	16	1.186.888	1.205.940	3.185.727	3.135.092
Derivativos	30.1	38.813	38.813	8.787	8.787
Total		1.225.701	1.244.753	3.194.514	3.143.879

		Consolidado			
		31/03/2022		31/12/2021	
	Nota explicativa	Valor justo	Valor contábil	Valor justo	Valor contábil
<u>Passivos financeiros líquidos</u>					
Empréstimos, financiamentos e debêntures	16	3.552.056	3.532.209	3.551.487	3.501.048
Arrendamentos a pagar	14	1.579.805	1.579.805	1.556.878	1.556.878
Títulos e obrigações em aquisições	21	310.867	311.623	314.315	314.740
Derivativos	30.1	38.813	38.813	8.787	8.787
Total		5.481.541	5.462.450	5.431.467	5.381.453

(b) Hierarquia do Valor Justo

Para o período de três meses findo em 31 de março de 2022 e para o exercício findo em 31 e dezembro de 2021, a Companhia e suas controladas adotaram o nível 2 para os derivativos e para todos os empréstimos, financiamentos, debêntures e títulos a pagar.

Notas Explicativas

30.4 Qualidade do crédito dos ativos financeiros

A qualidade do crédito dos ativos financeiros pode ser avaliada mediante referência às classificações externas de crédito (se houver) ou às informações históricas sobre os índices de inadimplência de contrapartes:

	Controladora		Consolidado	
	31/03/2022	31/12/2021	31/03/2022	31/12/2021
Contrapartes sem classificação externa de crédito	118.879	137.164	739.778	671.947
	<u>118.879</u>	<u>137.164</u>	<u>739.778</u>	<u>671.947</u>
Caixas e Bancos				
Caixa	27	27	252	245
Bancos				
BBB+ (i)	-	-	4	0
AAA (i)	4.729	7	7.339	2.799
AA (i)-	93	85	11.991	5.878
A- (i)	2	2	-1.935	2.370
A+ (i)	-	-	11	-
	<u>4.851</u>	<u>121</u>	<u>17.662</u>	<u>11.292</u>
Aplicações financeiras - Investimento				
AAA (i)	136.700	27.037	1.244.566	240.422
AA (i)	69.780	68.028	77.443	72.275
A- (i)	-	45.149	61.640	191.312
	<u>206.480</u>	<u>140.214</u>	<u>1.383.649</u>	<u>504.009</u>

(i) "Rating nacional" atribuído pela agência de classificação de risco *Fitch Ratings*.

O Saldo residual da rubrica "caixa e equivalentes a caixa" e "aplicações financeiras" do balanço patrimonial é dinheiro em caixa.

31 ANÁLISE DE SENSIBILIDADE

Segue abaixo o demonstrativo da análise de sensibilidade dos instrumentos financeiros que podem gerar prejuízos materiais à Companhia e suas controladas, demonstradas em cenário 1 (indexadores utilizados: CDI – 11,65% (divulgada pela CETIP), INPC – 3,42%, IPCA – 3,20%, IGPM – 5,49% (divulgados pelo IBGE), TJLP – 6,08% (divulgada pela IDG) e TR – 1,12% (divulgada pelo BACEN)), considerando um horizonte de 12 meses. Adicionalmente, dois outros cenários são demonstrados, portanto, a fim de apresentar 25% e 50% na variação do risco considerada respectivamente.

	Indexador	Risco	Valor	Controladora		
				31/03/2022		
				Efeito no resultado		
				Cenário 1 provável	Cenário 2 possível (25%)	Cenário 3 remoto (50%)
Aplicações financeiras	CDI	Alta do CDI	(206.480)	(24.055)	(30.069)	(36.082)
Empréstimos, financiamentos e debêntures (moeda nacional)	CDI	Alta do CDI	998.904	116.372	145.465	174.558
Empréstimos e financiamentos (moeda estrangeira)	CDI	Alta do CDI	199.607	2.934	3.667	4.401
Derivativos	CDI	Alta do CDI	38.813	4.522	5.652	6.783
Exposição líquida - perda			<u>1.030.844</u>	<u>99.773</u>	<u>124.715</u>	<u>149.660</u>

Notas Explicativas

Consolidado						
31/03/2022						
	Indexador	Risco	Valor	Efeito no resultado		
				Cenário 1 provável	Cenário 2 possível (25%)	Cenário 3 remoto (50%)
Aplicações financeiras	CDI	Alta do CDI	(1.383.649)	(161.195)	(201.494)	(241.793)
Empréstimos, financiamentos e debêntures (moeda nacional)	CDI	Alta do CDI	3.324.213	387.271	484.089	580.906
Empréstimos e financiamentos (moeda estrangeira)	CDI	Alta do CDI	199.607	2.934	3.667	4.401
Derivativos	CDI	Alta do CDI	38.813	4.522	5.652	6.783
Títulos e obrigações de aquisições	Média INPC/IGPM/IPCA	Alta da média	31.552	1.273	1.591	1.909
Títulos e obrigações de aquisições	INPC	Alta do INPC	121.732	4.158	5.197	6.236
Títulos e obrigações de aquisições	TR	Alta da TR	4.225	47	59	71
Títulos e obrigações de aquisições	Média IGPM/IPCA	Alta da média	1.624	71	88	106
Títulos e obrigações de aquisições	IPCA	Alta do IPCA	1.400	45	56	67
Títulos e obrigações de aquisições	Selic	Alta da Selic	62.959	586	439	293
Exposição líquida - perda			2.402.476	239.712	299.344	358.979

Para o período de 3 meses encerrado em 31 de março de 2022, efetuamos a análise de sensibilidade considerando o cenário de "alta dos indexadores", pois é o cenário que mais nos impactaria negativamente no período atual por termos menos aplicações do que empréstimos e títulos a pagar.

Os resultados obtidos com essas operações estão condizentes com as políticas e estratégias definidas pela Administração da Companhia e de suas controladas.

32 COBERTURA DE SEGUROS

É política da Companhia e de suas controladas manter cobertura de seguros para cobrir eventuais sinistros, considerando a natureza da sua atividade, os riscos envolvidos em suas operações e a orientação de seus consultores de seguros. Todas as apólices de seguros foram contratadas em sociedades de seguros do mercado brasileiro.

Em 31 de março de 2022, a Companhia possuía apólices de seguro nas quais estão cobertos, entre outros, incêndios, alagamentos, acidentes de trabalho, danos elétricos, tumultos, quebra de vidros, equipamentos eletrônicos, roubos, queda de raios, explosões, vendaval, impacto de veículos e queda de aeronaves.

33 DEMONSTRAÇÕES DOS FLUXOS DE CAIXA - PRINCIPAIS TRANSAÇÕES QUE NÃO AFETARAM O CAIXA

33.1 Transações que não afetam caixa

Para a correta análise das demonstrações de fluxo de caixa para o período de três meses findo em 31 de março de 2022, é necessário que sejam avaliadas as transações abaixo descritas, que não afetaram o caixa:

- Em 03 de janeiro de 2022, a Companhia aumentou capital na Inspirali Brasil com 5,96% das ações da VC Network correspondente ao montante de R\$ 255.040.
- Em 02 de março de 2022, houve transferência de R\$ 3.837 referente a ações em tesouraria entregues no plano de opções.
- Compensamos o montante de R\$ 1.623 das contas de depósito judicial e contingências, reduzindo ambos os saldos sem afetar o caixa;

Notas Explicativas

33.2 Atividades de financiamento

A movimentação das atividades de financiamento da controladora e consolidado está demonstrada a seguir:

	Controladora				
	Empréstimos, financiamentos e debêntures	Débito com partes relacionadas	Ações em tesouraria	Derivativos	Títulos e obrigações em aquisições
Saldo em 31/12/2021	3.135.092	171.393	(71.152)	8.787	15.618
Fluxo de Caixa					
Atividades de operacionais	(129.438)	-	-	-	-
Atividades de financiamentos	(1.974.640)	15.673	(98.294)	-	-
	(2.104.078)	15.673	(98.294)	-	-
Variações sem caixa					
Variação cambial sobre empréstimos	2.496	-	-	(2.496)	-
Derivativo marcado a mercado	(36.670)	-	-	36.669	-
Valor justo derivativos	-	-	-	(4.147)	-
Juros incorridos	209.100	-	-	-	-
Ajuste a valor presente	-	-	-	-	350
Realização de plano de ações	-	-	3.837	-	-
Complemento Gama Academy	-	-	-	-	(45)
	174.926	-	3.837	30.026	305
Saldo em 31/03/2022	1.205.940	187.066	(165.609)	38.813	15.923

	Consolidado					
	Empréstimos, financiamentos e debêntures	Arrendamentos a pagar	Débito com partes relacionadas	Ações em tesouraria	Derivativos	Títulos e obrigações em aquisições
Saldo em 31/12/2021	3.501.048	1.556.878	85	(71.152)	8.787	314.740
Fluxo de Caixa						
Atividades de operacionais	(140.815)	(47.024)	-	-	-	-
Atividades de financiamentos	(14.575)	(38.461)	-	(98.294)	-	(15.707)
	(155.390)	(85.485)	-	(98.294)	-	(15.707)
Demais variações						
Variação cambial empréstimos	2.496	-	-	-	(2.496)	-
Derivativo marcado a mercado	(36.669)	-	-	-	36.669	-
Valor justo derivativos	-	-	-	-	(4.147)	-
Valor justo proies	-	-	-	-	-	4.937
Juros incorridos	220.634	-	-	-	-	10.023
Ajuste a valor presente	-	47.024	-	-	-	4.185
Descontos obtidos	-	(2.330)	-	-	-	-
Baixa arrendamento	-	(29.261)	-	-	-	-
Realização de plano de ações	-	-	-	3.837	-	-
Complemento Gama Academy	-	-	-	-	-	(45)
Resarcimento a vendedores	90	-	-	-	-	-
Adições e remensurações	-	92.979	-	-	-	-
Bolsa Proies concedida	-	-	-	-	-	(6.510)
	186.551	108.412	-	3.837	30.026	12.590
Saldo em 31/03/2022	3.532.209	1.579.805	85	(165.609)	38.813	311.623

Notas Explicativas

34 OUTROS ASSUNTOS

a) Constituição da estrutura de governança Inspirali Brasil

Foi aprovada, em Assembleia Geral Extraordinária ("AGE") da Inspirali Brasil, no dia 31 de março de 2022 a eleição dos sete membros do Conselho de Administração (dois eleitos pelo Fundo Genoma VIII e os demais pela ÂNIMA, sendo 2 independentes) e a criação dos seguintes comitês: (i) Comitê Especial e de Expansão e (ii) Comitê de Auditoria, Compliance, Recursos Humanos e Tributários. O Conselho de Administração da Inspirali Brasil aprovará os regimentos internos dos respectivos comitês e indicará seus respectivos membros nos próximos 60 dias.

35 EVENTOS SUBSEQUENTES

a) Constituição da joint-venture com a Telefônica Brasil

Em 8 de fevereiro de 2022, a Companhia e a Telefônica Brasil S.A. ("Telefônica Brasil") firmaram contrato de investimento para a constituição de uma joint-venture na área de educação. Após aprovação do Conselho Administrativo de Defesa Econômica (CADE), ocorrida no dia 16 de março de 2022, e já decorrido o período de trânsito em julgado, a Companhia e Telefônica Brasil constituíram, em 8 de abril de 2022, uma joint-venture na área de educação. Ao associar o know-how do Grupo em fornecer cursos na modalidade digital à capacidade de distribuição em escala da Telefônica Brasil, o objetivo da joint-venture será ofertar trilhas personalizadas, com conteúdo atuais e com demanda no mercado de trabalho contemporâneo, contribuindo com o desenvolvimento e emancipação de seus clientes.

Pareceres e Declarações / Relatório da Revisão Especial - Sem Ressalva

Relatório sobre a revisão de informações trimestrais

Aos Administradores e Acionistas
Ânima Holding S.A.

Introdução

Revisamos as informações contábeis intermediárias, individuais e consolidadas, da Ânima Holding S.A. ("Companhia"), contidas no Formulário de Informações Trimestrais (ITR) referente ao trimestre findo em 31 de março de 2022, que compreendem o balanço patrimonial em 31 de março de 2022 e as respectivas demonstrações do resultado, do resultado abrangente, das mutações do patrimônio líquido e dos fluxos de caixa para o período de três meses findo nessa data, incluindo as notas explicativas.

A administração é responsável pela elaboração das informações contábeis intermediárias individuais e consolidadas de acordo com o Pronunciamento Técnico CPC 21 - "Demonstração Intermediária" e com a norma internacional de contabilidade IAS 34 - Interim Financial Reporting, emitida pelo International Accounting Standards Board (IASB), assim como pela apresentação dessas informações de forma condizente com as normas expedidas pela Comissão de Valores Mobiliários, aplicáveis à elaboração das Informações Trimestrais (ITR). Nossa responsabilidade é a de expressar uma conclusão sobre essas informações contábeis intermediárias com base em nossa revisão.

Alcance da revisão

Conduzimos nossa revisão de acordo com as normas brasileiras e internacionais de revisão de informações intermediárias (NBC TR 2410 - "Revisão de Informações Intermediárias Executada pelo Auditor da Entidade" e ISRE 2410 - Review of Interim Financial Information Performed by the Independent Auditor of the Entity, respectivamente). Uma revisão de informações intermediárias consiste na realização de indagações, principalmente às pessoas responsáveis pelos assuntos financeiros e contábeis e na aplicação de procedimentos analíticos e de outros procedimentos de revisão. O alcance de uma revisão é significativamente menor do que o de uma auditoria conduzida de acordo com as normas de auditoria e, conseqüentemente, não nos permitiu obter segurança de que tomamos conhecimento de todos os assuntos significativos que poderiam ser identificados em uma auditoria. Portanto, não expressamos uma opinião de auditoria.

Conclusão sobre as informações intermediárias

Com base em nossa revisão, não temos conhecimento de nenhum fato que nos leve a acreditar que as informações contábeis intermediárias individuais e consolidadas incluídas nas informações trimestrais acima referidas não foram elaboradas, em todos os aspectos relevantes, de acordo com o CPC 21 e o IAS 34, aplicáveis à elaboração das Informações Trimestrais (ITR), e apresentadas de forma condizente com as normas expedidas pela Comissão de Valores Mobiliários.

Outros assuntos

Demonstrações do Valor Adicionado

As informações trimestrais acima referidas incluem as Demonstrações do Valor Adicionado (DVA), individuais e consolidadas, referentes ao período de três meses findo em 31 de março de 2022, elaboradas sob a responsabilidade da administração da Companhia e apresentadas como informação suplementar para fins do IAS 34. Essas demonstrações foram submetidas a procedimentos de revisão executados em conjunto com a revisão das informações trimestrais, com o objetivo de concluir se elas estão conciliadas com as informações contábeis intermediárias e registros contábeis, conforme aplicável, e se sua forma e conteúdo estão de acordo com os critérios definidos no Pronunciamento Técnico CPC 09 - "Demonstração do Valor Adicionado". Com base em nossa revisão, não temos conhecimento de nenhum fato que nos leve a acreditar que essas demonstrações do valor adicionado não foram elaboradas, em todos os aspectos relevantes, segundo os critérios definidos nesse Pronunciamento Técnico e de forma consistente em relação às informações contábeis intermediárias individuais e consolidadas tomadas em conjunto.

Belo Horizonte, 13 de maio de 2022

PricewaterhouseCoopers
Auditores Independentes Ltda.
CRC 2SP000160/O-5

Fábio Abreu de Paula
Contador CRC 1MG075204/O-0

Pareceres e Declarações / Declaração dos Diretores sobre as Demonstrações Financeiras

Os Diretores da Companhia declaram que reviram, discutiram e concordam com as opiniões expressas no parecer dos auditores independentes.

Pareceres e Declarações / Declaração dos Diretores sobre o Relatório do Auditor Independente

Os Diretores da Companhia declaram que reviram, discutiram e concordam com as opiniões expressas no parecer dos auditores independentes.